友愛
発行所
友愛青年同志会
東京都文京区音羽町17の10　電話大塚（94）2801
編集兼発行人　渡辺　昇
定価　1部10円

"友愛山荘"
特集号

本年度運動の火蓋切る

当面の具体的活動方針決まる

移動文化映画班も陣容を強化

第四回全国大会準備委員会はじめ各部・地区では運動方針並びに事業計画にもとずき、具体的運動の展開をはかっているが、特に当面の夏期活動の具体化がいそがれているので、去る五月十一日、二十三日、六月八日と常任幹事会を開き各々実施要項を立案本年度運動の火ぶたを切ることになった。本年度は批准の通りすでに友愛山荘建設運動が展開されているので、飛躍の年にふさわしい会員の奮闘を期待してやまない。

まず移動文化映画班では、たび東北地方巡回を計画、川手地対部長と柳沢経理部長が中心となり、地元との連絡にあたることになった。本年度は絶に岩手・秋田両県に重点を置き昨年同様診療班を同行約一ヶ月の予定で巡回するが、これより先六月八日柳沢君は岩手県盛岡市におもむき県社会教育課、衛生部等の関係当局と打ち合せをおこない、次いで近日中に川手君が岩手県宮古市におもむき同市周辺の関係者と具体的打ち合せをおこなうことになっている。一昨年及び昨年の経験を活かし巡回充分連絡一層効果的な巡回方法を検討していることはうかがえ非常に心強い。また映画班員養成のため学生部を中心として六月十三日には映写技術講習会も開かれるので本年度の移動文化映画班の活躍が大いに期待される。

次に軽井沢の友愛山荘開設も昨年通り七月五日から九月五日まで開設することになり俱楽文化部長が責任者となり運営を進めている。

全国に友愛山荘を建てようと運動している現在、軽井沢の友愛山荘開設は大きな意義を持ってきている。また地方青年の交換及び農場派遣については、先の大会での討議を充分活かし、方法や期間等に相当巾を持たせ夏期を中心に実施する考えである。交換を通じての会員相互の交流は大きな効果があるだけに事前の連絡を充分とり相互に無理がなく納得のゆく方法をとるため近く各地の具体的希望意見をまとめることにしている。なお本年度は交換及び農場派遣とも多少昨年より人員をふやす予定である。以上のほかに組織活動も大会後いよいよ活発で地方組織の拡充にまた初つの中央指導者講習会開催等、全国組織達成への前進が続けられているのである。

そのほか、岸首相が提唱したアジア青年会議の開催が具体化されるに従がって、各青年団体との交流が予想され、本会もこれに対処するための検討をはじめた。

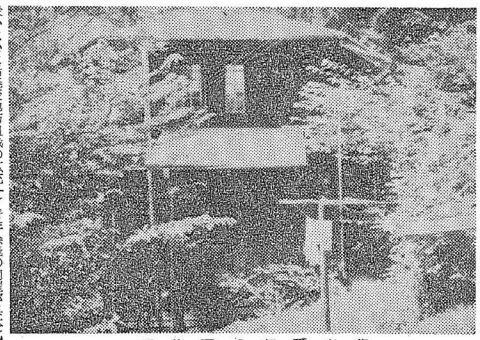

軽井沢の友愛山荘

中央指導者講習会

当面の組織活動

大会終了後、全国組織達成をめざし組織拡充に全力を注いでいる組織部では、地方対策部、学生対策部をはじめ関係各部と連絡をとり成果をあげつゝある。

本年度の組織活動方針の具体的方針(六・七月)の活動は東京区域の組織工作及び中央指導者講習会の開催に置いている。

具体的組織活動方針

❶全国組織の達成
❷本部員の地方派遣
❸地方支部との連絡
❹組織の弱い県の強化
❺山荘設置運動への協力
❻啓蒙、宣伝活動の強化
❼会員二名獲得運動
❽学生部の発奨
❾女子会員の増加をはかる
❿組織活動の総括的検討（以上は具体的方針の項目で説明は省略してある）
⓫東京都墨東地区
墨東連合支部発下の墨田、江東江戸川、葛飾、足立の五区において「講演と映画の夕」を開催（七月下旬約一週間）
⓬群馬県
桐生市を中心に前橋市、伊勢崎市及び附近町村の普及にあたる（六月下旬）
⓭茨城県
土浦市、水戸市、北相馬郡下の普及にあたる（七月上旬）
⓮中央指導者講習会
東京都、関東各県、長野県及び学生部の会員のなかから人選次の要項により講習会を開催する
一、期日　七月中旬
一、場所　軽井沢・友愛山荘
一、講師
友愛思想について　深津　栄一
労働運動と第二次産業革命　一ノ瀬正樹
憲法問題の焦点　北川　登
新らしい弁論　河村　友夫
オルグ活動　奥田　吉郎
一、経費
軽井沢までの交通費各自負担
宿泊費その他経費は本部負担
⓯学生部臨時総会
六月十三日午後五時（於本部事務所）
⓰岡山県連合会の結成
本部員派遣の予定（七月中旬）
一、青年の生活をよくしよう

広範な委員構成で発足

……社会保障問題特別委員会……

社会保障問題に対する本協の研究は、特別委員会設置によって一歩前進をみたが、本会の基本理念と結び付く問題であるだけに、大会において委員会の構成並びに具体的研究方法を任かされた本部でも発足に慎重を期し、大会後の常任幹事会で再三検討を重ね、とりあえず委員長に鶴巻克雄君（文化部長）を決め、委員には本部役員は勿論、会員以外の広範な方面から人選努力した委員会にしゆく考えである。

同委員会の運営や研究方法は近日中に開かれる第一回委員会において決められるが、現行制度の研究をはじめ社会保障問題の背景を明し、ゆくゆくは友愛社会における社会保障制度の確案を発表したいと云っているので成果が期待される。

なお川崎副会長も社会保障制度に関しては非常な熱意を持って研究されているので、研究成果や資料等を発表していたゞくことになっている。

専門部長決る

総務部長　北川　登
組織部長　奥田　吉郎
企画部長　海野　照雄
国際部長　深津　栄一
文化部長　鶴巻　克雄
情報宣伝部長　高杉　信興
地方対策部長　川手正一郎
婦人対策部長　牧野　民子
学生対策部長　稲尾　守正
経理部長　柳沢　定勝
×　×　×
中央教育指導部長　深津　栄一
「友愛」編集局長　渡辺　昇

以上の通り各専門部の責任者が決まったが、本年度は各部に副部長を置き、執行部を二段と強化して会活発に方全を期することになった。副部長の人選は各部長があたる。

なお北海道地方に対する普及は八月下旬か九月上旬になる予定である。

MRA大会に参加

渡辺笠岡支部長（岡山）

MRA世界大会は、MRA運動（道徳再武装運動）の提唱者ブックマン博士の誕生日（六月四日）を期してアメリカ・ミシガン州マキー島で開かれているが、今回の大会には特に同ブックマン博士から日本の青年団指導者を招待したいとの申入れがあり多数の青年が参加することになった。

本会の笠岡支部長渡辺笠君（岡山県）も今回の大会に参加することになり五月二十六日地元の会員に送られ同地を出発した。

組織強化を決める

＝日青協第七回大会＝

日青協（日本青年団協議会）の第七回定期大会は五月十三日より十五日までの三日間、東京・日本青年館で開催され、本年度運動方針をはじめ、組織活動方針、第二次青年団主体性確立三ヶ年計画、事業計画等を決め、次のスローガンを掲げ今後の青年団運動を推進することになった。

一、働く女性の地位を高めよう
一、働く青年のための教育をそだてよう
一、平和と民主々義を守ろう
一、組織を強めよう

なお本会では同大会に祝電を送り日青協の運動を激励した。

激励のメッセージ送る

＝私学代表者大会＝

五月二十九日、三十日の両日大阪商業大学において開催された私学連（全国私学々生自治会連盟）代表者大会は、最近の学生運動特に全学連の動きとともに注目されていたが、原水爆禁止国民運動、学生平和会議開催等の平和運動推進、学生授業保険、司法試験法改悪反対、私学振興総蹶起大会等の学生問題を討議、❶全国私学友の団結を図り学園の発展に邁進しよう❷平和をそろう。❸良識ある世界の人々と手を握り世界平和に貢献しよう。❹全国学友と提携し健全なる学生運動の推進に努めようと大会スローガンを可決全国私学の活動を展開することになった。なお本会では私学連の運動を激励するメッセージを送り、同大会を祝った。

WUS夏期セミナー

WUS（日本学生奉仕団）は昨年に引続き今年も七月十四日より同二十一日まで軽井沢星野温泉で、学生セミナーを開催することになり、全国の各大学に参加学生を募ったところ約三百人の希望者があり、そのうちから五十名を選び参加させることにした。

なお同セミナーには深津国際部長が、スタッフとして参加している。

川崎副会長海外視察に

川崎副会長は来る六月二十五日空路羽田を出発、九月中旬頃迄欧米各国視察の旅を続けられるが、途中スイスに立寄り、カレルギー伯と会見する予定である。

直言

毎月第一及び第三木曜日午後六時より（月二回）

▽エム・アール・エー（道徳再武装運動）大会に多数の青年がアメリカへ、一方モスクワの平和友好祭にも多くの青年が招かれるなど近頃は地方の青年の間にも海外熱が相当高まってきた。然しながら一方では特定のもののみが国際交流を志ごとなっていたきらいもあり特に青年相互の交流には非常な困難があり一般には別の世界のようにさえ考えられていたのではないだろうか。それが丸抱えの招待になり仲間の中から海外に出て行くものが多くなってくれば、関心も深まることは無理からぬことである。

▽幸い岸首相はアジア青年会議開催を提唱し、さらに今後は青年をとしどし海外に派遣するといっている。今まで民間にまかせきりの感があった青年の国際交流に本腰を入れだしたことは喜ばしいことで、単なる恥付きに終らせなくてはならぬのである。

▽先の青年代表の中共訪問や今回の平和友好祭の招待等共産陣営の呼びかけは、まことに大がかりなもので岸首相ならずとも考えさせられることである。丸抱えだから行くとのさもしい根性だ、などと笑ってはいられない。東西の別なく青年は交流を深めたいのである。

▽議員さんやお役人の海外出張はひきもきらず続けられているのだから、青年を派遣する金がなかったわけではないのだろうが、どうも青年のことになると金を出ししぶる問題があり、そのくせ常に青年の育成と活躍を期待するといわれるのだから、われわれとしてもやりきれない。

▽今回のアジア青年会議と唱和を機に今後は大いに青年のために金を使うことを心懸けてもらいたいものである。

定例常任幹事会

先の第一回常任幹事会において定例常任幹事会は左記の通り開催することになった。

記

毎月第一及び第三木曜日午後六時より（月二回）

幅広き視野

説論　東南アジア青年会議に望む

岸首相は、東南アジアを訪問中、コロンボ郊外のカンディにおいて、記者会見を行い、アジア問題について、開発基金の出し方を中心として、幾多の提唱を試みた。（五・三一　毎日新聞朝刊）

その中で特に、われわれ青年の関心をひく問題は、アジア青年の交流の必要性を述べ、東南アジア青年会議を提唱、その時期を来年東京で開かれるアジア・オリンピックの後に開く、ということである。

岸首相は、先きに青年に期待するの書を発表し、わが国青年代表の東南アジア派遣、及び東南アジアの青年を日本に招待する作についても、しばしば言明をしている。

アジア青年の交流の意義は今更とりあげるまでもない。文化の交流、技術の交換、産業開発、人間の交流を通して、アジアの発展と、アジア人の繁栄に尽くし、カレルギー伯も唱えられているようにアジア連邦の建設によって世界の平和、世界連邦の実現にまでこぎつけることを考えると、道は遠く意義は計りしれない程大きい。

しかし現実的には、二つの中国、二つの朝鮮を始めとして、先進的な国、後進的な国、或い共産陣営、共産主義陣営との関連性など、どれをとっても容易な問題でないことは、誰しも知る通りである。

しかし、このような複雑な問題が存在するにもかゝわらず、アジアの交流、を深め、アジアの発展を進めてゆけるのは、いたずらに過去のつながりや、立場のみに拘泥せず、常に理想に向って努力し、新しい立場を打ちたてようとしている。青年であり青年団体である。

本会でも、アジアの学生会議に協力し、関係青年団体と連絡をとりながらアジアの青年の交流をすゝめてきたが、特に、岸首相の東南アジア青年会議の提唱に対しては、岸首相がこの問題を人気とり政策としてではなく、真剣に考慮し、その実現を期すよう要望して止まない。

青年会議の開催にあたっての具体的な要望は、第一に、青年の会議であるから青年に主体性をもたせること、このために、わが国の青年団体の代表者を集め、青年団体の意向をきゝ、日本の青年の意見が十分に反映するような会議にもってゆく必要がある。

日本の青年の実状についても、こうした機会に、調査、検討され青少年行政に誠意のある処置がとられるべきである。

第二に、青年会議の具体的内容を、慎重に考慮して欲しい。参加国の点でも、東南アジア全域の国が参加出来るようにバンドンA・A会議以来、活動のめざましいアラブ諸国の青年との交流もはからなければならない。

亦、アジアの青年が一堂に会して会議を重ねるのみでも、親善の実があがるが、もっと進んで直接的な具体的な交流がはかれる内容をもった会議であって欲しい。留学生、青年の交換など従来行はれて来た交流運動に拍車をかけると同時に、産業の開発、技術交換国家の間の緊張緩和に役立つべきである。

第三に、準備に万全を期することが大切である。如何なる立派な計画も、各国の青年たちの趣旨が徹底せず、或いは受け入れに、そろうがあったのでは折角の機会をつぶしてしまうことになる。従がってその準備には、政府は勿論、青年団体が協力して、あらゆる観点からみて、会議の成果があがるよう努力しなければならない。

最後に、アジア各国の青年の意向を尊重し、協力のもとに開催されなければならないので、日本だけの独自の呼びかけだけでなく、その主催にあたっても慎重を期さなければならない。

ともあれ、アジアの青年会議を機に青年が中心となって、アジアの相互協力、平和に進もうそはないか。

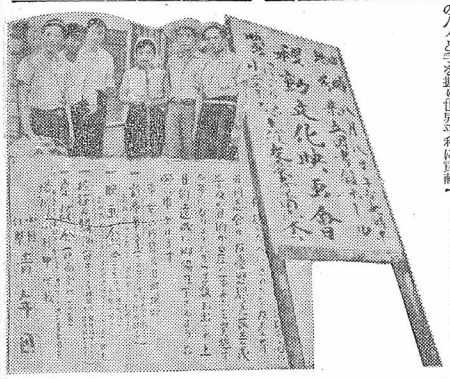

友愛山荘建設運動を推進しよう

友愛青年同志会は、その結成以来、わが国における全国的組織の青年団体として、友愛思想に基とずく友愛社会の建設をめざし、各種の社会活動をはじめとして、研究会、講演会、討論会、講習会等の研究活動を通じて、健全なる青年運動のために挺身してまいりました。

特に、社会福祉事業、新生活運動への積極的参加、友愛思想普及のための資料、パンフレットの配布、機関紙の発行によりその組織においても、又活動においても恵まれ、わが国青年運動のうえに強固な地歩をきずいてきたのであります。

しかしながら、友愛運動の原動力たる今日の青年の多くは、不幸にも、幼にして風雪のうちに生をうけ、その成長の全時期を相続く戦禍に災されて、学業、生活共に不安定な才月を経過しただけでなく更に戦後の混乱と荒廃とのなかに成長してまいりました。

本会ではすでに、過去三年にわたって長野県軽井沢の地に「友愛山荘」を開設し、山野を徒歩旅行する青年に対して憩の場所を提供しそのための宿泊希望者の殺到は毎年にその倍増を見るにつけ、この種の青年のための簡易宿泊の施設が欲米のそれに比し、わが国にはほとんど存在しない実状が與で及び増加を見るにつけ、この種の青年の必要性は、世の識者の者してこれを認め、その緊急なる所以を強調されて来たのであります。

そこで、別紙計画に示されましますように、あらたに全国十五ヵ所に山荘を建設し、ひろくわが国青少年の野外活動及び、わが国を訪れる外国の青年のために開放し、健全な青年運動の育成と青少年の教育指導ならびに国際理解のための施設といたしたいと念願するものであります。

由来、青年に対する働き、健全なる青年運動の必要性は、世の識者の者してこれを認め、その緊急なる所以を強調されて来たのであります。

そこで本会では、以上のような趣旨によりわが国における青年運動の重要性にかんがみ、青年みずからの発意と献身によって「青年と学生のための山荘」建設運動をおしすすめたいと考えるものであります。各位におかれましては、どうか、われわれ青年による、山荘建設の目的と趣旨を御理解御賛同下さいまして、絶大なる御後援を御願い申上げる次第であります。

友愛山荘建設趣意書

友愛青年同志会は、その結成以来、わが国における全国的組織の青年団体として、友愛思想に基とずく友愛社会の建設をめざし、各種の社会活動をはじめとして、研究会、講演会、討論会、講習会等の研究活動を通じて、健全なる青年運動のために挺身してまいりました。

特に、社会福祉事業、新生活運動への積極的参加、友愛思想普及のための資料、パンフレットの配布、機関紙の発行によりその組織においても、又活動においても恵まれ、わが国青年運動のうえに強固な地歩をきずいてきたのであります。

しかしながら、友愛運動の原動力たる今日の青年の多くは、不幸にも、幼にして風雪のうちに生をうけ、その成長の全時期を相続く戦禍に災されて、学業、生活共に不安定な才月を経過しただけでなく更に戦後の混乱と荒廃とのなかに成長してまいりました。

本会ではすでに、過去三年にわたって長野県軽井沢の地に「友愛山荘」を開設し、山野を徒歩旅行する青年に対して憩の場所を提供しそのための宿泊希望者の殺到は毎年にその倍増を見るにつけ、この種の青年のための簡易宿泊の施設が欧米のそれに比し、わが国にはほとんど存在しない実状が與で及び増加を見るにつけ、この種の青年の必要性は、世の識者の者してこれを認め、その緊急なる所以を強調されて来たのであります。

そこで、別紙計画に示されましますように、あらたに全国十五ヵ所に山荘を建設し、ひろくわが国青少年の野外活動及び、わが国を訪れる外国の青年のために開放し、健全な青年運動の育成と青少年の教育指導ならびに国際理解のための施設といたしたいと念願するものであります。

由来、青年に対する働き、健全なる青年運動の必要性は、世の識者の者してこれを認め、その緊急なる所以を強調されて来たのであります。

そこで本会では、以上のような趣旨によりわが国における青年運動の重要性にかんがみ、青年みずからの発意と献身によって「青年と学生のための山荘」建設運動をおしすすめたいと考えるものであります。各位におかれましては、どうか、われわれ青年による、山荘建設の目的と趣旨を御理解御賛同下さいまして、絶大なる御後援を御願い申上げる次第であります。

友愛山荘建設計画

山荘

木造二階建　建坪四十坪
収容人員　五十名乃至六十名
施設　ベット式大部屋（階上男子室・階下女子室）集会室・食堂・ロビー・事務室
附属施設　料理場・浴場・シャワー・化粧室・水洗便所・野外炊飯所

山荘の運営及び山荘本部

出発地法人日本友愛青年会（仮称）が設立し山荘を運営する。
出発地の事務所は東京都区内に設け各地の山荘を総管する本部とする。

友愛山荘建設候補地

阿寒　北海道阿寒郡＝阿寒国立公園
登別　北海道登別郡＝支笏・洞爺国立公園
十和田　青森県南津軽郡＝十和田国立公園
小安峡　秋田県雄勝郡＝峡合・温泉
金谷　福島郡郡郡郡＝朝日・磐梯国立公園
奥日光　栃木県日光郡＝日光国立公園
妙義　群馬県北甘楽郡＝妙義山県立公園
一碧湖　静岡県伊豆郡＝伊豆半島
箱根　神奈川県足柄下郡＝富士箱根国立公園
精進湖　山梨県西八代郡＝富士箱根国立公園
石廊崎　静岡県賀茂郡＝伊豆半島・海岸
軽井沢　長野県北佐久郡＝浅間高原
夢科　長野県諏訪郡＝蓼科高原
赤倉　新潟県中頸城郡＝妙高高原
白馬　長野県北安曇郡＝北アルプス
横須賀　愛知県愛知郡＝海岸
和具　三重県志摩郡＝伊勢・志摩国立公園
飛騨川　岐阜県加茂郡＝峡谷
白浜　和歌山県西牟婁郡＝海岸・温泉
児島　岡山県児島市＝瀬戸内海国立公園
尾道　広島県尾道市＝瀬戸内海国立公園
大山　鳥取県西伯郡＝大山国立公園
小豆島　香川郡小豆郡＝瀬戸内海国立公園
道後　愛媛県松山市＝温泉
雲仙　長崎県南高来郡＝雲仙国立公園
阿蘇　熊本県阿蘇郡＝阿蘇国立公園
霧島　鹿児島県姶良郡＝霧島国立公園
東京　×　×　×　＝山荘本部

友愛山荘建設募金計画

一、募金総額　三〇、〇〇〇、〇〇〇円

二、募金金額使途

1、山荘建設費　二一、〇〇〇、〇〇〇円
内訳（建坪四十坪、坪当り三五、〇〇〇円）
一戸当り建設費　一、四〇〇、〇〇〇円

2、設備費（寝具、食器、什器等）　四〇、〇〇〇円
一戸当り　一五戸　合計　六、〇〇〇、〇〇〇円

3、諸経費　一、〇〇〇、〇〇〇円
十五戸　合計　二一、〇〇〇、〇〇〇円

4、募金経費　二、〇〇〇、〇〇〇円
合計　三〇、〇〇〇、〇〇〇円

友愛山荘建設委員会

一、建設委員会の設置

山荘建設計画及び資金募金のため友愛山荘建設委員会及び同実行委員会を設置し、事務局を東京都文京区音羽町七の一〇友愛青年同志会本部内に置く。

二、建設委員会は趣旨に賛同される各界代表者及び本会役員をもって構成し、実行委員会は、有志及び本会役職員・各支部各地区の代表者を員をもって構成する。

三、別に、賛助委員及び専門委員を置く。

青少年野外旅行のしおり

—文部省—

文部省では昨年夏青少年野外旅行に関する次のようなしおりを発表しているので参考までにあげてみる。

× × × ×

一、趣旨

新しい次代の青少年は、郷土愛と祖国愛に裏付けされた正しい世界観のもとに強い理想に向って邁進するたくましい体力と強固な意志を持ち、明かるい希望にあふれるように育てられなければならない。

青少年をより健全に育成するためには国および公共団体はもとより、関係民間団体も協力して社会環境を整えるとともに青少年のための健全な活動の場を提供する必要がある。

このため青少年に保護を利用する野外旅行を奨励し、大自然の中に若い生命の躍動を感得する機会を与え、自然の研究、郷土の観察等、自然生活を体験させることは、きわめて意義深いことである。これらの経験によって青少年に創造力の発揮、郷土に対する愛情、社会正義を守る精神などを身につけさせるとともに次代を建設すべき青少年にふさわしい資質を賦与しようとするものである。

二、方法

全国の青少年が理解ある指導者の下に五人なし十人程度の野外旅行グループをつくり、長期休暇、農閑期、祝祭日等を利用してほぼ徒歩または自転車で山野をぼっ渉し、指定された宿泊所またはキャンプ等で宿泊して、各地の青少年との交歓、自然の探求、郷土史の研究、スポーツ及び三原活動等をおこなう。

三、組織

❶各都道府県の実情に即し、必要に応じて関係機関及び関係団体の代表者、学識経験者等で組織する青少年野外旅行委員会を設け次の事項について研究協議する。

青少年野外旅行の基本的問題のほか、旅行コースの選定、宿泊所の選定、指導者の養成、野外旅行グループ編成の援助等。

❷各ブロック内に連絡会議を設け相互に連絡調整にあたる。

そのほか青少年の野外旅行に関しいろいろと参考になる事項をかゝげているがこゝでは省略する。

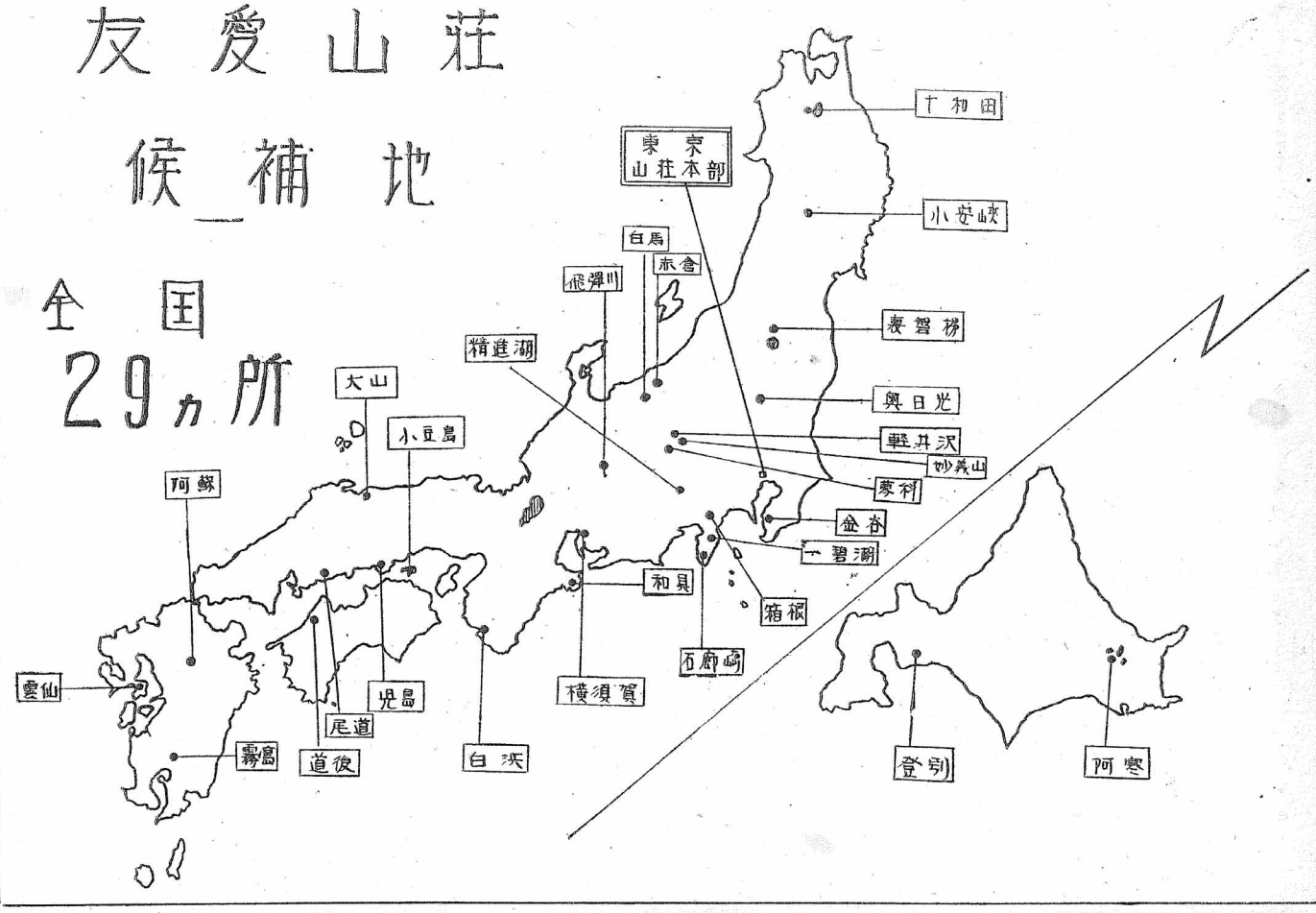

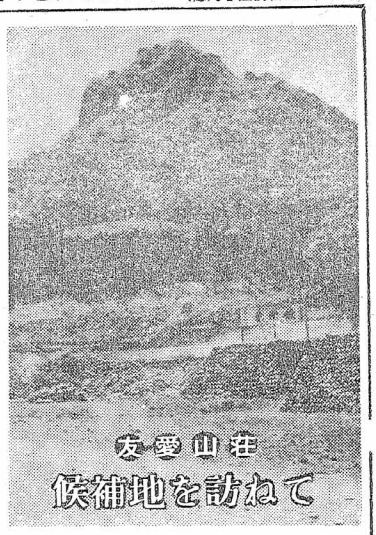

写真は背後に妙義山がのぞめる予定敷地

友愛山荘建設候補地選定の各支部・地区では、敷地の選定、募金運動の展開等諸々と準備を進めているが、現在までに長野（群馬）・栃木（静岡）・飛弾川（岐阜）・尾道（広島）の敷地が決まり地元当局、関係者との協力により本格的な建設運動にとりかかることになった。そのほか日光（栃木）・福島（長野）・秩父（埼玉）・雲仙（長崎）でも活発な動きがみられるので、今後に大きな期待が寄せられている。

このような動きをとるに当たっては、建設委員・役員の現地視察を請してきている。そこで敷地の決定をみたところでは役員を派遣、具体的な建設運動の打ち合せをすることになった。

妙義（群馬）

写真は予定されてる敷地をみる渡辺事務局長（左）と金井氏（右）

妙義の敷地は既報の通り現在伊豆長岡町古奈温泉で旅館を経営している金井忠雄氏の提供によるもの で群馬県甘楽郡妙義町の妙義山登山口にあり、すでに荒地された約三〇〇坪の土地である。同地には去る五月十六日神戸支部委員長、渡辺事務局長及び金井氏が同行現地視察をおこなった。敷地に予定されているところは妙義山登山口に面し、背後には雄滝妙義山がそびえ、附近の林より〝うぐいす〟の鳴き声が聞かれ面に広々と開発中県が眺められ山は近くから上州三山の一つとして知られ行楽もよく、交通関係の開設されている軽井沢を通る行楽コースも考えられ、最近は小中学生の見学者も聞かれているので、野外活動の場としても山荘建設の適地大いに活用出来よう。

飛弾川（岐阜）

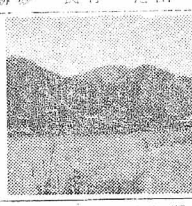
写真は選定の予定敷地

飛弾川では大会に参加した各町の後藤清市氏が中心となり敷地選定と、支部組織を通じて建設運動を展開すべく各方面に協力を請していたが、会員は引離町あげて山荘建設運動を推進しようとの熱意が強い上ってきたので、去る六月一日福井実行委員長並びに興田組織部長が飛騨山荘におもむき地元会員及び関係当局者と打ち合せ、敷地に予定されている金田町は厳粛と天城の中間にあり

写真は金山支部事務所前の後藤氏（左）と興田組織部長（中央）

ダムの人造湖を囲む附近の山や峡谷はすばらしい眺めで知られる景勝地であるばかりに、青少年の野外活動には適している。ことに山荘敷地に予定されているところは湖に面し快適な場所である。なお六月十日すぎには、長崎、尾道に福井実行委員長がおもむき、同地の建設運動について打ち合せる予定になっている。

友愛山荘
建設候補地（中部地方）—1—

上・軽井沢（長野県）
中・蓼科（長野県）
一・白馬（長野県）

山小屋を開設
＝日光支部＝

日光支部でも奥日光が山荘建設候補地としてあげられているので、ます敷地の確保を第一に各方面と接渉中であるが、同支部としては冬期でも利用できて駅からあまり遠くないところの方が多くの人々に利用してもらえるのではないかとみている。敷地を確保する動きかけは今後とも積極的に続けることとして、本年度はとりあえず山小屋開設を計画したところ秋山雅吉氏（日光市相生町）所有の湯島山小屋開放の申し出を受けたので具体的な建設準備を急ぐことになった。なお同山小屋についての問い合せ並びに利用申し込は左記にしてもらいたいとのことである。

——記——

○栃木県日光市福荷町二の三三五　篠田健二方
友愛青年同志会　日光支部
○栃木県日光市相生町　秋山雅吉

建物の提供
宮古市（岩手）

山荘敷地とともに既成施設の活用は、既報の長垂山荘（福岡市合宿町・福岡支部真武信幸君計画）を

千光寺公園に決る
尾道（広島）の予定敷地

候補地にあげられるやいち早く建設運動準備を進めている尾道地区では、市当局の協力で同市千光寺公園内に敷地が決まり、六月中旬は夜間市消防署において開催、募金運動を呈上下に盛り上げ活動をおこなっている。

敷地は尾道市を囲む山の上にあり、眼下に瀬戸内海が望たわり四季を通して多くの人がおとずれるところで山荘の敷地としては最も恵まれたなることに予定されている千光寺公園は尾道市を囲む山の上にあり、眼下に瀬戸内海が望たわり四季を通して多くの人がおとずれるところで山荘の敷地としては最も恵まれたなることいえる。

キャンピング
モデル地区

現在、国立公園やその他の景勝地にはキャンプ場をモデル地区として指定し適切な利用指導をおこなっている。

支笏湖畔（北海道）
生田（秋田県）
裏磐梯（福島県）
湯元（新潟県）
志賀高原（長野県）

現地視察の結果、これらの地方から問い合せがあり、その取扱方研究しているが、このほか宮古市（岩手県）の有志より三千名程度参加出来る家族の提供申し出があった。建設委員会ではとりあえず六月二十九日福井実行委員長及び山手地対部長を現地に派遣具体的な話し合いをおこなうことにしている。

今後この種の申し出が予想されるので、既成施設活用の基礎を早急に立案しなければならないであろう。現在考えられることは、先全に建物の運営・管理をまかされた場合は今後建設する山荘と同一に取扱い、また運営・管理は他の団体及び個人がおこなっていても、話し合いによって利用者を山荘と同様扱いに出来る場合は第一山荘とすることなどである。

友愛俳壇

内山一草堂選

静岡　三浦あき女
ブランコを大きく振れば五月富士
素裸や渡るともなく適に立つ
セルを着て客を迎えて窓の風
素裸の隣に一日の疲れ癒へ

静岡　広瀬なさ女
靖国の鎮魂祭赤し五月富士
素裸の福鶏冷やゝかに補ず

栃木　斎藤　素子
足形の次に水馬生きぬけり

静岡　川嶋田要梅子
山畑の麦酒碧の空に触れ
水すまし小川曲って流れけり

茨城　青木　一斗
麦秋や漫画の車窓覗らず

福岡　武藤　希望
長野　小池　生子

静岡　三浦　吉春
水すまし風葉子はかくも甘きかな

神奈川　山本　素山
麦は穂に花豫土蕾渡り来ぬ

静岡　服部　勤一
雨止みて遠き爆音更衣

東京　沼尻　青里
三茎の宿の冷は短かかり

選者吟

病癒えし人へ
布団干して五月の富士と相対す

×　×　×

○夏の句を投稿して下さい。

上高地（長野県）
三峯山（福井県）
氷川（東京都）
湖尻（神奈川県）
天山寺（島根県）
友ガ島（和歌山県）
由良（兵庫県）
鍛野（宮崎県）
湯ノ野（鹿児島県）

訪欧中のアルバムから

深津栄一

一人の子供をひざにだきかかえた聖母の愛のまなざし、その愛に余くよりかかっている子のあどけなさを美しく、しかも愛情をこめて表現した、ラファエルロの傑作「聖母」は、イタリヤ、フローレンスのピッティ美術館の第二室に飾られている。この写真でいうと最も右の丸い絵がそれである。カラー写真でないし、それに新聞の写真版では、その絵についてあれこれ説明することは勿論不可能であるただこの写真を見て右手の豪華な額縁の丸い絵が、西洋の名画集や美術全集などで必ず見かけるラファエロの「聖母」であるとおぼろげながら気付いていただけるだけで、私のこのアルバムの目的はほぼ達せられたと思う。それはその絵の下の梅子の過ぎで察せられるように、見物人の手のとどくところに（ガラスのショーウインドの中にではなく）、しかも光線の具合を十分考慮して、壁に対して幾分斜めにかけられている点を見ていただきたかった為である。

私がこの絵の前に立ったのは九月の中旬のある日曜日の午後であった。ヨーロッパ各国の美術館が大体そうであるように、そこも日曜日は入館料は無料であった。

私は残り少い財布の中味を考慮して、このフローレンスの世界的に有名ないくつかの美術館をその日曜日一日で全部まわろうと決心した。昼食は、サンドウイッチで、ウフィッツイ美術館にあるボッティ チエルリの「ヴィーナスの誕生」の前の椅子ですました。アカデミヤ美術館にあるミケランジエロの「ダビデ」をはじめイタリヤ、ルネッサンスの数々の名作を、そして、最後にピッティ宮で、その二階にあるこの「聖母」の前に立ったのであった。

××××

私は子供の時、少年倶楽部かなにかの口絵で、この絵を見たことがあった。そして子供ごころにも、その表現している「母性愛」というものに、ある種の感動をおぼえたことを、今でも思い出す。

その日、私は、その絵の前に立って、同じようなことを感じていた。ただ、その日の絵に対する純粋な感動だけでなく幾分幼い子供のころへの、そしてはるかな故郷へのノスタルジアのまざったものであったかもしれない。こんな写真を写したのも、できるだけ、そのときの雰囲気を記念に持って帰ろうと思ったからであった。

「撮影禁止」の規則も忘れて、その絵の復興を造るためには少しおかしい角度からカメラを向けている私に、何ともいわなかったその二人の番人には、私のこの気持が、あるいは通じたのかもしれないと思っている。

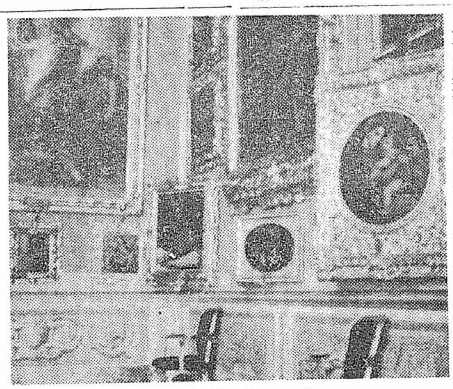

ラファエルロの聖母

青少年教育キャンプ 中央講習会

本年度の青少年教育キャンプ指導者中央講習会は七月二日より五日間、日光市湯元の「山の家キャンプ場」でおこなわれることになった。

この講習会は青少年教育キャンプ指導者の資質の向上と、その指導力の充実をはかって、教育キャンプ事業を一層振興させようとするものである。

この講習会は青少年教育キャンプ指導者の資質の向上と、その指導力の充実をはかって、教育キャンプ事業を一層振興させようとする参加者は、キャンプ経験のある者で各都道府県教育委員会であるこなわれる教育キャンプの企画運営に当りうる者で、これまでの同講習会に参加したことのない者の中から、各都道府県教育委員会で二名選考する。

講師に予定されている人は、横山祐吉（日本ユースホステル協会理事長）三岡達郎（国際キリスト大学教授）江橋慎四郎（東京大学助教授）兼松保一（中央大学講師）

友愛山荘建設

＝100円募金に御協力下さい＝

友愛山荘建設資金募金運動の一環として友愛青年同志会々員及び一般の方々に一人100円募金をおこなっております

募金の資料及び領収書等は委員会発行のものがありますから御連絡下さい

友愛山荘建設委員会

東京都文京区音羽町7の10　友愛青年同志会内
電話（94）2801

初の県連結成へ

五月二十六日準備会開く

岡山県

現在岡山県下には、倉敷、児島、笠岡の三支部をはじめ岡山、西大寺、玉島、牛、興除、藤田、落合等の地区があり、そのほか岡山友愛青年同志会関係者が多数入会を希望しているので、昨年来県連合会結成の話しが持上っていたが、先の全国大会に各地の代表が上京の際具体的に準備を進めようとの打ち合せがおこなわれ、去る五月二十六日には地元地区で県連結成の準備会を開き、いよいよ本格的な準備に入った。

同準備会は岡山市後楽園で午前十時三〇分よりおこなわれ、士井昭道（児島支部長）小寺邦夫（笠岡支部事務局長）味尾要（西大寺地区責任者）渡内繁（西大寺地区幹事）赤分茂（玉島地区責任者）北正明（岡山地区責任者）等各地の代表が参集、七月十四日結成大会開催を目標に、会員獲得に一段と拍車をかけ地区は支部に未組織地区にも拠点を作り名実ともに県連合会に盛り上げてゆくことを申し合せ午後二時閉会した。

なお友愛山荘建設動については岡山県下の候補地として児島市の鷲羽山があげられているのでこれが実現を期するため連合会結成後県下全域に協力を要請することにしている。特に士井児島支部長より地元児島市長も出来る限りの援助をおしまない意向であるとの報告がなされた。

北海道冶書業法

山口氏の美挙

岡山地区の運動

既報の通り岡山地区（岡山県）の北海道冶書業務募金ダンスパーティは五月二十五日岡市「亜細亜ダンスホール」において開かれたが、予定通りの募金額に達せず関係者を落感させていたところ、従来同地区の運動に協力していただいている山口利之氏（岡山市五番町一〇—興国製菓社長）より興国製菓の外傷薬「アウフレーベン」一〇〇本（一〇〇g入・市価二万円）提供の申し出があり関係者を感激させている。同品は近日中に北海道に発送することになっている。

産業高校の設置

勤労青年教育対策

中央労少年問題協議会（会長石田博英官房長官）では五月二十二日要旨次のような勤労青年教育対策を総理大臣まで意見を具申した。

勤労青年教育対策要綱（要旨）

一、趣旨

技術立国の構想を定め協力にて施策を推進するため勤労青年が生産の第一線担当者となりうるよう新らたな教育制度を確立しなければならない。

二、方針

職業的適応の増大と、職業的能力の発展を目的とした産業高等学校（仮称）を設け満十七才に達するまで義務制とする。

三、要領

特に就学の義務を負わせ、満十七才に達する日まで一週間に八時間以上年間四十四週以上とし教育方法は工場・事業場と連繋しておこない、国・地方公共団体または企業体が設置するようにし、この産業高等学校は、学科、実習ともに履修制とし現行の高等学校と共通なものとするのでおおむね四年をもって完結するよう定める。また国は必要と認める技術検定試験の制度を定め、これを実施するが、これも産業団体もしくは経済団体に委託して実施することができる。

なお教育費は国及び地方公共団体で特別な財政措置を講じ、これにたすきわる教職員に対しては国が補助する。

そのほか保健・衛生についても国及び地方公共団体が特別な措置を講ずるよう要請しており、特に勤労青年の就学義務についてこれを完全に遂行させるため生活援護、健康保険、奨学資金等の有効適切な奨励助長の措置をとるよう考慮される。

現行の定時制高校、高等学校通信教育等の勤労青年教育制度に検討を加え、適合可能なものから漸次産業高等学校に統合または統合していくべき。

以上で注目されるには勤労青年の使用者並びに保護者が現行の義務教育（中学まで）を終了した日から満十七才に達するまで一週間八時間以上、年間四十四週間以上、昼間学習のため労働時間内に就学させる義務を負うことなどである。

このような忌で具体的実施については非常な困難がともなうことも予想されるが、勤労青年の教育に関係者の関心を深めさせる原動力となろう。

講演と映画の集い

＝墨東連合支部＝

墨東連合支部（東京都）では支部結成以来同支部傘下の、墨田、江東、江戸川、足立、葛飾各地区に組織を拡げているが、このたび移動文化映画班の協力を得て、来る七月十五日より同二十五日まで各区で講演と映画の集いを開く計画を進めている。具体的には各地区の浮浪者、地元青年団及び関係者と充分打ち合せ決めることにしている。

なお五十嵐支部長はこの集いを通じ各区の支部結成にまで持ってゆきたいと語っているので本部でも巡回期間中役員を参加させ支部と協力して友愛普及にあたることになっている。

県連結成へ

五月二十六日準備会開く

岡山県

現在岡山県下には、倉敷、児島、笠岡の三支部をはじめ岡山、西大寺、玉島、牛、興除、藤田、落合等の地区があり、そのほか岡山友愛青年同志会関係者が多数入会を希望しているので、昨年来県連合会結成の話しが持上っていたが、先の全国大会に各地の代表が上京の際具体的に準備を進めようとの打ち合せがおこなわれ、去る五月二十六日には地元地区で県連結成の準備会を開き、いよいよ本格的な準備に入った。

同準備会は岡山市後楽園で午前十時三〇分よりおこなわれ、士井昭道（児島支部長）小寺邦夫（笠岡支部事務局長）味尾要（西大寺地区責任者）渡内繁（西大寺地区幹事）赤分茂（玉島地区責任者）北正明（岡山地区責任者）等各地の代表が参集、七月十四日結成大会開催を目標に、会員獲得に一段と拍車をかけ地区は支部に未組織地区にも拠点を作り名実ともに県連合会に盛り上げてゆくことを申し合せ午後二時閉会した。

なお友愛山荘建設動については岡山県下の候補地として児島市の鷲羽山があげられているのでこれが実現を期するため連合会結成後県下全域に協力を要請することにしている。特に士井児島支部長より地元児島市長も出来る限りの援助をおしまない意向であるとの報告。

友愛を身につけよう

学生部（東京）張切る

学生部（東京）では先の大会で決議された学生部拡充強化計画にもとずき、大会以後、五月二十一日六月四日及び六月十三日と三回にわたり集会を開き具体的方針を討議した。その結果当面の計画を学生部組織の拡充と落着に置き、まず会員自身友愛思想を身につけるため友愛思想の研究を機会あるごとに開き特に指導的学生の講習会を開くことにした。この学生部の意向によって定例集会には深津中央教育指導官が出席、時間をさいて研究会を指導することになり、指導者講習会は別稿の中央指導者講習会に学生部会員多数を参加させることになった。そのほか、夏期休暇中の帰省地巡回、及び各種事業への積極的協力、関西学生部連携強化、未組織大学への呼びかけ、弁論大会の開催等、大会での盛り上りを今後に活かすため活発な討議をおこない、本会の中核体としての自覚を新らたに張切っている。

なお定期集会は毎月第一火曜日本部事務所で開くことしている。

ブラジル通信 二

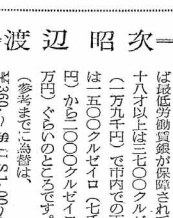

—渡辺昭次—

さて下々の生活ですが、現在は強烈なインフレであり安定した生活はみられません。

衣類は外国の貿易により国内で生産されるが大部分は輸入品であり日本に比較したなら、品物にもよりますが、2倍以上でしょう、又恩恵品が多い様です。

食生活は何んとかっても農業国ですから安価につきます。でも小麦粉等は国内で生産されず輸入しており多少高価です、果実類は拡大なる事は出来ません。

次に我々独身者の生活を見ますれば最低労働賃銀が保障されており十八才以上は三七〇〇クルゼイロ（一万九千円）で市内での下宿代は一五〇〇クルゼイロ（七千五百円）から二〇〇〇クルゼイロ（一万円）くらいのところです。

（参考まで）為替は

1ドル＝360～380クルゼイロ

1円＝3.5～4.0クルゼイロ

（田巡嘱）

普物も電球もはかすにしかも病気さえすず保健で生活できるなら日本に比較して安く上ります。

しかし裸で生活する訳にはゆきません。背広等では日本の二倍ぐらいでし綿、毛製品共に高価です。結局最低給料では金後ブラジル経済が安定しない限り安定な暮は望めません。しかし小生の場合現在は少しなりとも他の者と異なり言葉も完全に分らないながらそれ以上の生活は保障されております。

ます。でもこれ以前昨年十月より今日二月の中旬までは日本人商人の所に朝は三時起床、夕方三時頃まで重労働をして夜は一時間ブラジル人小学校に行き晩は十一時として二月中旬ようやくサンパウロ市から十五㌔はかりの距離にある綿見都市にガアルーレオスという市の市役所に入る事が出来ました。仕事の面におきましては日本より技術が（土木）遅れておりますから比較的楽でありますが、未だ半年がけのブラジルです故言葉やその他生活環境の点で不自由しております。

新移民にして又半年たらずで市役所に就職しているとの事で小生のうぬぼれはもっぱら狭い日本人社会の間で美貌の的となっております。

これと共に日本の士気待望をブラジル人からも今後大いに期待されております。

今後は日本の建設技術者がブラジル政府機関に入ったらおのづから日本技術も認められ日本建設業まで重労働をして夜は十一時頃ブラジル人小学校に行き晩は十一時として二月中旬ようやくサンパウロ市から十五㌔はかりの距離にある綿見都市にガアルーレオスという市の市役所に入る事が出来ました。仕事の面におきましては日本より技術が（土木）遅れておりますから比較的楽でありますが、未だ半年がけのブラジルです故言葉やその他生活環境の点で不自由しております。

新移民にして又半年たらずで市役所に就職しているとの事で小生のうぬぼれはもっぱら狭い日本人社会の間で美貌の的となっております。

これと共に日本の士気待望をブラジル人からも今後大いに期待されております。

その事務所に昨年について連絡してもそこでは知らぬ一点ばかり結局は新聞のある一部を活字で見めたのと基建業事務所の名前が知れただけです。

又新聞紙に等を通じ単独新移民は必要以上に批判され我等単独移民は次第に苦境に落ち入ってきます。

そこで基礎知識が得られたならばしばしブラジル人社会に進出しようと努力しております。

そこでこの進出は日本人四〇万の社会から脱出してブラジル化する美しい導い姿でしょう。

又小生も恩師松田先生の親戚に当ります細川様やそこの友人と共にブラジルにおきましても友愛運動を展開する予定であります。

あまり日本語に接しておらぬ関係上許みにくい点もありますが御了承願います。

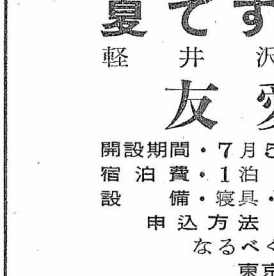

ブラジル青年を囲み日本人二世

解説

東京周辺の組織強化

関東各県に対する友愛普及と組織化

先に加須市（埼玉）に同志の結束をみて以来めざった動きがなかったが、先般桐生市（群馬）に同市周辺の青年有志が集まり群馬県下の組織化を話し合った。

その結果とりあず桐生市に六月下旬頃支部を結成、本部の組織工作と相まって群馬県下の青年に呼びかけることとした。

そのほか水戸市・土浦市（茨城）でも本部の組織工作に対応する運動を進めているので今まで組織の弱かった東京周辺の各県もようやく強力なものになることが今う想さ心強い。

波紋の行方が問題

＝ジラード事件＝

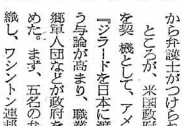

ジラード事件は、六月四日米国務、国防両省が第一次裁判権を日本に認める通知を発表して以来、にわかに重大な政治問題化してきた。

この事件は、一月三十日相馬ヶ原演習場で銃キョウ拾いをしていた農婦坂井なかさんを、射撃訓練が終って休憩中のジラード三等特技下士官が射殺した事件である。

駐留軍人の犯罪は『日米行政協定』——講和条約等と一緒に締結されたが、米国上院では未批准——という厳格の第十七条によって、公務中のものは米国が、公務外のものは日本が裁判権を持ち、公務中かどうかについて争いある場合は、日米合同委員会で審査決定することになっている。この事件は、合同委員会にかけられ、結局日本が裁判権を持つことになって、被害は傷害致死罪（殺人罪よりも軽く、この種のものとして軽い方である）で起訴され、日米双方から弁護人がつけられた。

ところが、米国政府の正式発表を契機として、アメリカ国内による論調が高まり、職業政治家や在郷軍人団などが政府を非難しはじめた。ます、五名の弁護士団を組織し、ワシントン連邦地方裁判所に米当局の決定は不法であると人身保護令の適用は妥当でないとし、本国送還の訴訟も起下する弁書をワシントン連邦地方裁判所に提出しているのではないかと追及する作戦をとっている。

この動きに呼応して、米国内で協議が、予定通りの募金額に達せず関係者を落感させていたところ、従来同地区の運動に協力していただいている山口利之氏（岡山市五番町一〇—興国製菓社長）より興国製菓の外傷薬「アウフレーベン」一〇〇本（一〇〇g入・市価二万円）提供の申し出があり関係者を感激させている。同品は近日中に北海道に発送することになっている。

産業高校の設置

勤労青年教育対策

中央労少年問題協議会（会長石田博英官房長官）では五月二十二日要旨次のような勤労青年教育対策を総理大臣まで意見を具申した。

勤労青年教育対策要綱（要旨）

一、趣旨

技術立国の構想を定め協力にて施策を推進するため勤労青年が生産の第一線担当者となりうるよう新らたな教育制度を確立しなければならない。

二、方針

職業的適応の増大と、職業的能力の発展を目的とした産業高等学校（仮称）を設け満十七才に達するまで義務制とする。

三、要領

特に就学の義務を負わせ、満十七才に達する日まで一週間に八時間以上年間四十四週以上とし教育方法は工場・事業場と連繋しておこない、国・地方公共団体または企業体が設置するようにし、この産業高等学校は、学科、実習ともに履修制とし現行の高等学校と共通なものとするのでおおむね四年をもって完結するよう定める。また国は必要と認める技術検定試験の制度を定め、これを実施するが、これも産業団体もしくは経済団体に委託して実施することができる。

なお教育費は国及び地方公共団体で特別な財政措置を講じ、これにたすきわる教職員に対しては国が補助する。

そのほか保健・衛生についても国及び地方公共団体が特別な措置を講ずるよう要請しており、特に勤労青年の就学義務についてこれを完全に遂行させるため生活援護、健康保険、奨学資金等の有効適切な奨励助長の措置をとるよう考慮される。

現行の定時制高校、高等学校通信教育等の勤労青年教育制度に検討を加え、適合可能なものから漸次産業高等学校に統合または統合していくべき。

以上で注目されるには勤労青年の使用者並びに保護者が現行の義務教育（中学まで）を終了した日から満十七才に達するまで一週間八時間以上、年間四十四週間以上、昼間学習のため労働時間内に就学させる義務を負うことなどである。

このような忌で具体的実施については非常な困難がともなうことも予想されるが、勤労青年の教育に関係者の関心を深めさせる原動力となろう。

講演と映画の集い

＝墨東連合支部＝

墨東連合支部（東京都）では支部結成以来同支部傘下の、墨田、江東、江戸川、足立、葛飾各地区に組織を拡げているが、このたび移動文化映画班の協力を得て、来る七月十五日より同二十五日まで各区で講演と映画の集いを開く計画を進めている。具体的には各地区の浮浪者、地元青年団及び関係者と充分打ち合せ決めることにしている。

なお五十嵐支部長はこの集いを通じ各区の支部結成にまで持ってゆきたいと語っているので本部でも巡回期間中役員を参加させ支部と協力して友愛普及にあたることになっている。

消息

○大和千代子さん（日光支部）は

○森菊蔵君（群馬県桐生市）は群馬県下の組織化打ち合せのため六月八日本部を訪問。

○肴倉良三君（青森県青森地区）は六月十日本部を訪問、青森地区の組織拡充について打ち合せた。

このほか新木辰宇都宮市一条町一二三三に人形店を開業した。なお大和さんは日光支部において人形講習会等を開き大いに活躍していた方で今後は宇都宮市の組織拡充にご尽力願いたい。

現実に眼に立つところでは、七月一日から沖縄に高等弁務官をおくことが決定されたことがあげられよう。米政府は、初代弁務官にムーア中将を任命、かくて沖縄を永久にその施政権下におく措置をとったのである。米国当下に入れば裁判の管轄権の行政協定改訂問題が日米相互から起るであろうし、それをめぐっての反米運動が活発になってこよう、米国の基地は地球全域にあるのであって、今回の事件の処理をあやまれば、それはフリッピン、台湾、その他全防衛体制に大きな影響を及ぼすことになろう。日本としても、緊密化をねがっての岸首脳米の矢先に、日米間に深いミゾを掘るおそれのあるこの事件の処置をあやまってはならない。ジラード裁判の前途は多難であろうけれども、しかしまた、日本の法廷が米軍法廷に比べて公正な忌でも劣らない事実を国際的に示す一つの好い機会であるともいえよう。（北人）
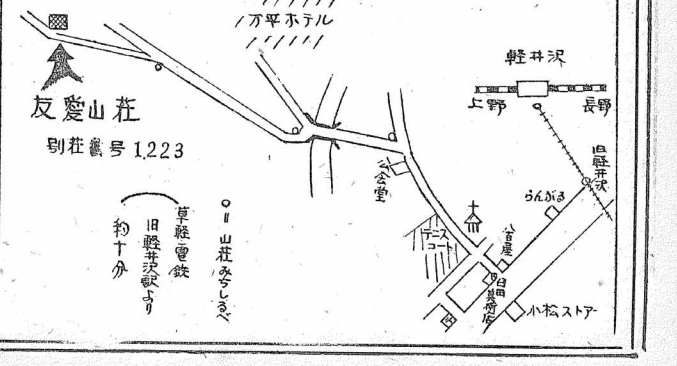
夏です！
軽井沢
友愛山荘へ
開設期間・7月5日～9月5日
宿泊費・1泊 200円
設備・寝具・炊事道具・水道・ガス・風呂
申込方法
なるべく一週間前に下記に申込んで下さい
東京都文京区音羽町7の10
電話 (94) 2801
友愛青年同志会山荘係