友愛

発行所
友愛青年同志会
東京都文京区音羽町7の10
電話大塚（94）2801
編集兼発行人　湯辺昇
定価　1部10円

入会申込は支部または本部までハガキで一報下さい
東京都文京区音羽七ノ一〇
友愛青年同志会

さあ頑張ろう！

飛躍の体制を固める

先般の第六回全国大会を契機として、本会飛躍の体制は、鳩山薫新会長を中心に着々と固められ、懸案の友愛山荘も尾道・軽井沢に建設された。それを裏書きするように執行部は勿論、地方支部、学生部ともにかってない迄に充実しつゝある。

まず本部では去る六月八日常任幹事会を開催し本年度上半期事業計画の大綱を決定、それぞれ執行部においてその具体策を練れば、地方支部、学生部においても各種行事の実行に移った。

指導者講習会をはじめ、本会代表の海外派遣、組織活動、文化活動の積極的推進等今からその成果が期待される。

論説　参院選挙の批判を実際に活かせ

参議院の選挙が終了した。この結果については、新聞、ラジオ等を通じて各界の人々よりの様々な批判が試みられている。

しかしこの批判や反省が、選挙の昂熱がさめ失せてゆくのとほゞ運命を共にして立消えに終ってしまうのが従来の例であった。

参議院選挙についての批判は細い部分にまで触れるならば枚挙のいとまがないのであるが、特に重要な点については、その後も世論の喚起につとめ批判を実際に活かして、具体的な対策をはかからなければならない。

われ〳〵も特に問題とする次のような点を指摘し、併せてその改善のための運動を展開することをこゝに提起したい。

（一）

先ず第一に選挙である。

このことが最初に叫ばれた時においては実に新鮮な明るい呼びかけの名称であった。

所が昨今この言葉が語られる巷の浮いたような印象を与える程、空虚な名称となってしまった。

それは底抜けの選挙違反のせいである。

選挙違反の際は二万五千百七十八件の摘発が行われたが、参議院戦では、未だに毎日数件摘発されておりとゞまって被害が達するか予則が困難である。

違反も〝実弾〟による買収は勿論、ポスター、立看板の検印偽造から、文書の違反、相手候補をひぼうするための怪文書の横行等、違反の限りを尽した選挙であった。

街頭宣伝車の連呼行為などは、やるのがあたりまえとなってしまって、選挙法など無きが如き状態であった。

こうした結果は、必然的に選挙に多額の金がかかり、更に候補者同志が競合して金を使うのに輪をかける始末であった。

政策や自己の主張を有権者に訴えることよりも、方法、手段を選ばず選挙に勝つことに専念しているのが大部分の選挙の実態であった。

こうした金権選挙、違反選挙に対して、選挙法を現実に適応するような改正、あるいは従来の公選挙の推進などの手ぬるい方法でなく、思いきった公営選挙の徹底を期し、その上、違反に対しては厳罰主義で臨むべきである。

従来の公明選挙の運動は、選挙の際に展開するのでなく、常日頃政治意識の向上に資するため工夫され、展開したほうが効果があがるであろう。

（二）

今回の参議院選挙の投票率は、六〇パーセントを割り、五八・七五パーセントであった。

戦後、参議院選挙がはれてから最底の投票率であった。これは種々の悪条件が重っていたのであろうけれども、本質は何といっても参議院のあいまいな性格に起因する、特に二大政党対立以来、第二院的な性格を失って政党化が著しくなってきたため更に今回の選挙によって、緑風会が衰退した代りに自民党が進出数を倒し、社会党が三分の一を獲得して、参議院の政党化に拍車をかけてきた。

このまゝゆけば、衆議院に於ける二大政党の対立が、そのまゝ参議院にもちこまれ、自民党は数の力をたのみ、社会党は最近の参院でしばしばみられる不当な議事の妨害を行って対立抗争を増すばかりである。

そこで参議院の選挙制度について再検討を試み、制度の上から良識ある国民の代表者が選出されるよう再考を促す。これは憲法改正の問題ともからんでくるので相当むずかしい問題であるが実際にとりあげてゆく必要に迫られている。それまでの参議院の構成は形の上での政党対立はあっても、実質上の政党化の危険をできる限り回避してゆくように工夫すべきである。

参議院議員の良識を、議員自身からも、マスコミも国民もひきたして伸ばしてやる努力をする。いずれにしても参院選の批判が実際に活かす運動こそ真の批判であろう。

昭和三十四年度　上半期事業計画（大綱）

一、指導者講習会
期日・七月四日～六日（二泊三日）
会場・軽井沢友愛山荘
参加者・東京及びその周辺の各支部より選抜したもの及び希望者
人員・三十名
経費・選抜したものは交通費及び宿泊費は本部負担とし、希望者は宿泊費のみ負担する

一、新パンフレットの発行
旧パンフレットを改訂し、内容を豊富にした（特に組織活動の面を加える）新パンフレットを発行する。

一、海外への代表派遣
政府が実施する青年海外派遣団の一員として本会代表を参加させる。

一、移動映画会の開催
組織活動との関連でおこなう。

一、友愛山荘を利用する運動
日本友愛青年協会と連携しておこなう。

組織活動方針（四月～九月）

六月
学生部対策（学生対策部）
学生部の拡大および充実
東京都対策（地方対策部）
都連の再建および拡大

会報配布（組織部）
六月中旬＝都内十ヵ所で配布
東京都普及（地方対策部）
六月十五日～六月二十日
学生部研究会（学生対策部）
六月十二日午後五時半＝鳩山邸
◎友愛思想とカレルギー
講師　深津　栄一
他に欧州紀行スライド
学生親睦会（学生対策部）
六月二十日午後一時＝鳩山邸庭
合唱とスクエアーダンスの集い
都内青年団体懇親会（地方対策部）
六月二十一日午後一時＝音羽・鳩山邸
友愛情報発行（情宣部）
六月二十四日発行
関西派遣（学生対策部）
六月二十五日～六月二十八日
指導者講習会（本部）
七月四日～六日＝軽井沢友愛山荘

七月～八月

帰省運動（学生対策部）
夏季休暇中＝七月～八月
東北地方巡回（組織部）
七月二十日～八月十日＝福島・宮城・岩手・青森・秋田・山形
愛知県巡回（組織部）
八月中旬＝豊橋市、半田市、名古屋市
レクリエーション（学生対策部）
八月下旬＝軽井沢友愛山荘
友愛情報発行（情宣部）
八月二十五日発行

九月

東京都連総会（地方対策部）
九月中旬＝記念講演会
学生部討論会（学生対策部）
九月中旬＝帰省運動を中心に
茨城県巡回（組織部）
九月中旬＝四～五ヵ所
その他、北海道結成、九州ブロック会議、香川県連結成

昭和三十五年度　上半期事業計画

一九六四年のオリンピック東京開催決定に際し本会では特に副会長談話を発表した。

【川崎秀二副会長談話】

オリンピック開催を祝す

六四年の東京オリンピックの決定を喜ぶながら、このニュースは先人の労苦の上に築きあげられた栄光だったとしみじみと思った。東京オリンピックとなればますます政府の本腰が第一である。残念なことにはその財政負担に国際的トバクである「トカルチョ」などを提議されたが、私は反対である。よしんばこれをやるにせよ、冒頭からこれを提案したなどは東都知事の政治に対する本質的理念を疑う都民が多いと思う。

競技施設が国立競技場の改築を第一義とし、その他水泳場、ほか雑種目の整備につきる以上ク開催は「静寂」と「広壮」を第一義とする。これをどう解決するか、主催者の手腕はむしろこれにあるとみたい。

オリンピックは決して狭いスポーツ意識だけのものではない。今日では日本人の世界市民としての教養と知識を同七、若人の健康な祭典と化した以上は、アマチュアスポーツの最高峰たること、世界平和のための各国青年の大交歓場としての意識に参加する全員と観衆民族をめぐり来る一九六四年、われらは日本民族の英知と文化水準をかけて、狭いスポーツ界のオリンピックから、全国民の国際的平和と文化への舞台としてのオリンピックに全身の補をささげたいものである。

まず施設はすでに及第点の域である。

問題はむしろ新知事傳意の環境衛生施設の整備ではないか。下水にしろ道路にしろメチャクチャである。元来オリンピック開催は「静寂」と「広壮」を第一義とする。これをどう解決するか、主催者の手腕はむしろこれにあるとみたい。

オリンピックは決して狭いスポーツ意識だけのものではない。今日では日本人の世界市民としての教養と知識を同七、若人の健康な祭典と化した以上は、アマチュアスポーツの最高峰たること、世界平和のための各国青年の大交歓場としての意識に参加する全員と観衆民族をめぐり来る一九六四年、われらは日本民族の英知と文化水準をかけて、狭いスポーツ界のオリンピックから、全国民の国際的平和と文化への舞台としてのオリンピックに全身の補をささげたいものである。

財団法人日本友愛青年協会

六月一日付正式認可さる

友愛山荘建設運動の進展にともない、建設後の運営・管理を中心に青少年の育成強化をより一層推進するため財団法人日本友愛青年協会の設立準備は本年に入り具体的に進められるようになり、申請書類を文部省に提出していたが、去る六月一日正式に認可になった。

財団法人日本友愛青年協会は「故鳩山一郎先生の遺志を継承し、友愛山荘を中心の遺志を継承し、友愛互助の社会建設と健全な青年運動の育成を計り故人の遺志を活かすために創設されるにいたったものである」と、寄附行為前文に掲げてある通り、その設立運動の期間中に創立者である鳩山一郎先生を失ない、申請に多少時間がかゝったが、去る六月一日正式認可がおりた。

財団法人日本友愛青年協会の発足により、現在迄に建設された尾道・軽井沢の両友愛山荘の運営・管理は同法人にゆだねられることになり今後の建設運動は勿論、青少年の育成のために各種事業を組織的に出ることになった。したがって本会が今までにおこなってきた運動より一層効果的になるので本会の飛躍的発展とともに今後の同法人との密接な連携が重要な課題となってくる。

なお同法人設立当初の理事・監事および事務局職員は次の通りである。

＝財団法人日本友愛青年協会＝

理事長　鳩山　薫
常務理事　川崎　秀二
常務理事　渡辺　坪
理事　天野　彦三
理事　石橋幹一郎
理事　奥田　吉郎
理事　川手正一郎
理事　高崎達之助
理事　永野　重雄
理事　萩原吉太郎
理事　鳩山威一郎
理事　深津　栄一
理事　宮川　三郎
理事　成毛　収一
監事　古沢　潤一
×　×　×
理事　北川　登
主事　早川　忠光
主事　高野　政利
主事　高橋　最宜
事務局長　高崎達之助

なお、事務局は東京都文京区音羽町七丁目十番地に置くことになった。

青年海外派遣

川手君幹部要員に

川手組織部長

政府として初のこゝろみである青年の海外派遣は、既報通り派遣団員の選衡が各都道府県及び中央（幹部要員）において行われ先般来おこなっていたが、この程都道府県推薦七十六名（男子五十八名、女子十八名）中央推薦の幹部要員十二名（男子のみ）計八十八名の団員が決まった。

本会でも幹部要員として川手正一郎君（常任幹事・組織部長）を推薦したところ、推薦通り幹部要員に決まりアメリカ班に入ることになった。

なお今回の派遣団員に決まった人々は来る六月二十二日より約一週間東京で研修をおこない、欧州・米国・東南アジアの三班に分け派遣するものである。

本会の川手君はアメリカ班なので九月四日（サントス丸）か十月四日（アラジル丸）のいずれかで出発し、約三ヵ月の予定で米国各地を視察するとともに米国の青年と交歓することになっている。

故鳩山一郎先生　納骨式

故鳩山一郎先生の納骨式は百日祭にあたる六月十四日午前十時より東京都台東区の谷中墓地で挙行される。当日は故人をしのぶ多数の人の参列が予想されるが、本会からも在京会員全員が参列する。

直言

▽五月二十七日、都庁に特別設けられた国際電話のベルが、けたたましく鳴り、電話口からは息をはずませた喜びの声が伝わってきた。いうまでもなくオリンピック東京の知らせである。オリンピック東京開催は第二次世界大戦にわざわいされ、さたやみになってから久しい。それだけに関係者は勿論、われわれ日本国民にとって待望の朗報といわなければならない。

▽先般のアジアオリンピックを契機に一九六四年のオリンピック開催地として東京の呼声は急激に高まり、ウイーン、デトロイト等の対立候補地をしのいで、IOC総会（ドイツ、ミュンヘンで開催）は第一回の投票で決めたのである。東京が立候補して以来、今日迄悪喜こもごもの観測が伝えられ、そのたびに国内でもいろゝな意見がたゝかわされ、なかなか厳なものであった。

▽それというのもオリンピック東京開催には、あまりにも問題が多すぎるからである。なにしろ運営費六〇億円をはじめ、各競技場の新設及び拡充費一〇〇億円、それにこれを機会に高速道路や駐車場を建設したり、水洗便所を整備して、かの有名なオワイ屋を一掃しようというのだから、ざっと見積っても二〇〇億円は嘆く勿れ計算になり、まず費用の点で壁にぶち当るわけである。

▽マンモス都市東京がこのくらいの催しでへこたれてどうするといっても、二〇〇億円は負担が大きすぎる。また悪問題からいえば、〝風が吹けば桶屋が儲ける〟格言の通り多くの人々が儲かるし、こんな機会でもなければ東京はきれいにならないなどというのは、ちょっと無責任さはしないだろうか。しかし実際行幸したりすればかなり立派がよくなるという国柄であれば、これもいたしかたないとあきらめるよりしかたがないか……。

▽「東京でオリンピックをやるなんて、まるで乞食が飛行機をもらったようなものだ」という意見がある通り現実はまびしい。しかし待望のオリンピックである。国際トバクなどで利用をまかなうようなことなく何んとかならないものだろうか、いやしたいものである。

友愛山荘のはたす役割

去る四月二十五日広島県尾道市に友愛山荘第一号が建設され、引続き六月二十八日には長野県軽井沢町の友愛山荘が竣工するはこびとなった。そこで今後両山荘を中心におこなわれる青少年の野外活動のあり方、特に友愛山荘の特長を活かした利用方法をこゝに掲げてみることにした。しかし具体的には利用する方々の工夫に負うところが多いと思われるので、大いに考えてもらいたい。

利用方法を研究しよう

特長ある雰囲気

友愛山荘の利用方法

国際連盟に寄くユース・ホステルの建設が国内に叫ばれている今日、その重要性を認めながらなかなか実現を見ないに苦なかったが、ここに政府所管のホステル建設と時を同じくして「友愛山荘」の竣工を迎えることは実に青少年、学生等にとって夢の実現と共に著しく発達をとげた野外活動の最適な場として大いに意義深なるものがある。特に「友愛山荘」は日本ユース・ホステル協会指定のもとにまた国際ユース・ホステル連盟の各々の規則に従って、山荘の設計にも工夫をこらし、管理の面においても更に充実した運営方法を研究し、日本で最初の本格的ユース・ホステルを作ろうと努力している。

利用、申込

本紙昭和三十三年十月号に草川実行委員の記した「友愛山荘はこうありたい」の中に様々な過去の経験からさらに「家庭的な雰囲気」を強化しさらに「家庭的な雰囲気」を強化している。利用する方の楽しい憩いの場であると同時に家庭にある時と変らぬ生活態度を持って一層その利用目的の価値あらしめることを願っている。

次に掲げるのは山荘利用の一例であるが他にも数多くの方法目的があると思う。

一、青少年、学生のキャンプ事業のために

二、児童の林間学校、課外事業のために

三、体育、レクリエーションのために

四、青年社員、職員の研修会、講習会のために

五、夏期大学、冬期大学等の事業のために

六、国際交流の事業のために

七、青少年の渡り島運動（ワンダーホーケル）のために

八、農村青年の各種の行事のために

九、観光、修学旅行のために

また会場のみにおいては講習会、研修会、課外授業、懇親会等にも利用でき、他に目的内容に応じては管理者の適切なる処置を受けることができる。個人的な旅行、小グループの宿泊にも気軽な利用価値を持ち、特に泊り合はせた他グループとの親密な交際を深めながら一堂に会することの意義は山荘ならではの感がある。

申込については宿泊の混乱を防ぐため宿泊期日より一週間前に本部または山荘へ直接連絡することが望ましく、責任者の努力のいるところでもある。シーズン中は非常に混雑するので突然の来荘は断りすることがある。

生活、管理者と共に

山荘到着と同時にその利用は、山荘に定められる規則に従って、管理者の指示を受ける。入員点呼、部屋割と同時に責任者と管理者との契約、宿泊中の全日程の打合せを終え適当な会員集合の折（到着直後か食事の時等）に、山荘の案内や説明または質問にお答えする等、他に注意事項も合せて時間の許すかぎり楽しく話す。

起床は六時、八時の朝食までの間に散歩、体操等も気持の良い一時、朝つゆに濡れた草に下ろす素足の感触も格別。朝食後十時からは外出またはそれぞれの会の日程が始る。昼食をさんで午後三時まではその目的に従い、昼食に弁当の希望があれば前日までに申出れば手配する。

六時の夕食後は十時の消灯まで自由に楽しむことになっているがホールに会員集合して、コーラスにフォークダンスにゲームにまたお話会等催して山荘の一夜を虫の声と共に過す。

ホールの利用、その他特に必要なものに関しては、管理者の許または指示によってうけることができる。個人的な困惑や、団体においての便宜もでき得る限りの相談を受ける。

期待

新設された木の香りの中に、気軽な宿泊と、新らしく試みられる様々な設備の点も、かぎりなく満足していただける特質を備えて、利用目的を充分に発揮できることを願っている

全国的な組織をもって、ユース・ホステルが各地に建設され、利用者の増加を受入れるだけの施設とその発展を受入れるだけの施設とその発展を近代化されつつある社会にまで浸透させたいものである。

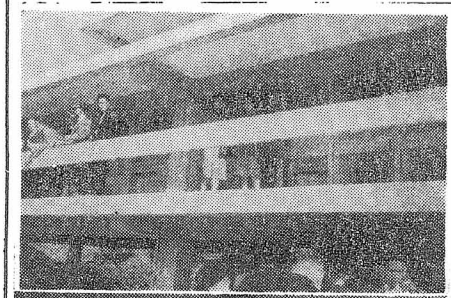

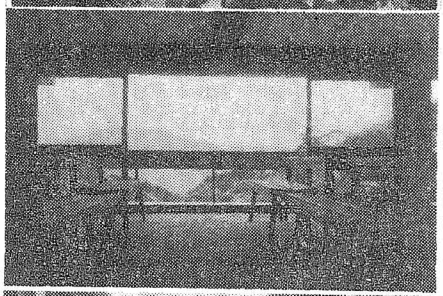

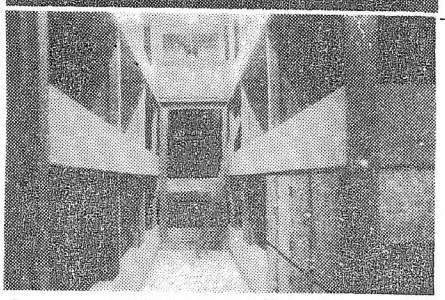

尾道友愛山荘内部
(上)三階宿泊所の回廊
(中)三階にあるホール
(下)三段式のベット

野外活動と友愛山荘

若い青少年男女にとって野外活動が如何に重大な役割を果してゆるかは故ルウスヴェルト大統領が「私はこういったものの中に生長した、それは私の受けた教育のうち最上のものであった」の言葉に於いても説明されている。このメッセージは、イングランド及びワエールズのユースホステル協会に宛てて述べた言葉であり、広い意味の教育なのである。

都会ではなれ大自然を求めて旅行することは人間の生れながら持っている本能の表れであり、そこに四角ばらない教育的効果が見出せるのである。これからの「教育」はかってのスパルタ的な、頭を痛めるものでなく楽しいものに変って来ている。昔の人のわからなかった社会人としての団体生活の訓練、学校での堅い教育なども、今やすべてレクリエーションを通して行われている。これが野外活動の根本的目的であり、その教育的価値は相当大きい。戦前に見られなかった男女の解放的な交友も決して害はなく、むしろより以上の家庭的な雰囲気をかもし出しているのである。これが「友愛山荘」の設立した理由であり文部省の「青年の家」運輸省の「ユースホステル」に迄進展した訳である。

これら青少年関係の宿泊施設のほとんどが日本ユースホステル協会と契約し、内外国人のホステラーに供し現在全国一七二ヵ所に網羅した。昭和三十三年度国家予算で建設された運輸省のユースホステルが八ヵ所「(1)新木県日光市(2)長野県・軽井沢町(3)山梨県・西湖(4)愛知県・犬山(5)三重県・御在所(6)京都府・宇多野(7)大阪府・服部緑地湖(8)和歌山県・那智勝浦」完成する予定であり一般旅行者に利用出来るが、文部省の「青年の家」は今まで建設されたものほとんどが職業指導所という性格をもっていたため旅行者が気軽に宿泊出来ない点が大きな欠点であると言える。しかし昭和三十四年度予算に於ける「中央青少年の家」は「友愛山荘」「ユースホステル」と同じくホステル本来の目的を達成することが出来る事を願っている。たち遅れているアメリカも、最近では約一五〇ヵ所になり、東洋アジアでもカンボジヤに一ヵ所、マラヤにも近く政府の手で建設される運びになっており、世界中の青少年が安心して海外に出て各国の青少年と交流を深める日もそう遠いことではない。

友愛山荘利用規定案

第一条（目的）この規定は、日本友愛青年協会施設運営規定第十条の規定にもとづき、日本友愛青年協会施設（以下「友愛山荘」という）の利用について定めるものとする。

第二条（利用範囲）利用者の範囲は次のものとする。

一、宿泊料　一人一泊一五〇円
二、食事料　朝定食五〇円、夜定食二〇〇円、昼弁当五〇円
三、自炊料　一人一日二十円
四、入浴料　一人一回十円
五、暖房料　一人一日三十円
六、便用料
(1)スリーピングシーツ　一人一日二十円
(2)集会室　午前二百円、午後百円、夜間八百円
(3)貸自転車　未定
(4)囲碁、将棋、トランプ、無料

2　三千名以上の団体は、宿泊料金については、割引きとする。

第四条（利用料金）利用料金は次のとおりとする。

第五条（利用方法）友愛山荘を定める利用しようとする者は、利用期間の七日前までに、申込書に所定の事項を記入し、予約金一日につき一人一〇〇円をそえて申込むものとする。

2　前項の予約金は、利用が定期日の七日前までに取消しのない場合は、これを返還しない。

3　利用者は、友愛山荘に到着の際、会員証もしくは身分証明書を窓口に提示しなければならない。

第六条（遵守事項）利用者は、次の事項を遵守しなければならない。

一、公衆衛生上有害と認められる者は、利用できない。
二、風紀秩序を紊し、他人に迷惑かける者、または、管理上支障があると認められた者に対しては、利用を取消すことがある。
三、友愛山荘内での飲酒は厳禁する。また、酒気をおびて山荘内に立ち入ることはできない。
四、煙草は、あらかじめ指定された場所以外では喫煙できない。
五、友愛山荘の備品および貸与品を紛失した場合は、実費を弁済するものとする。
六、右各号の外、管理者の指示した事項については、これを遵守しなければならない。

付　則

第七条　この規則は、昭和三十四年六月一日から施行する。

青年団体幹部研修会

＝都教育委主催＝

東京都教育委員会では、都心部青年団体の当面している組織、運営、学習活動、社会活動等の問題について研修をおこなうため、六月十日より十九日まで市ヶ谷の私学会館で「青年団体幹部研修会」を開催することになった。

同研修会に参加するものは、区部青年団体幹部及び青年学級生幹部となっており、研修主題は❶青年団体の組織、役員のあり方について❷青年団体における社会活動の実際とその困難点❸青年団体における学習活動の内容の再検討等になっている。

なお本会からも同研修会には、本部役員をはじめ都連役員が参加する予定である。

ご贈答に
大丸の商品券
三〇〇円―二万円の七種類
大阪・東京・京都 神戸・高知・島根 下関・別子・博多 の大丸に共通…
大阪・心斎橋 大丸 電(27)1231

期日・六月二十八日(日)
記念式典　午後一時
記念植樹　午後二時
記念祝宴　午後二時半
軽井沢友愛山荘落成式
会場・軽井沢友愛山荘
(長野県北佐久郡軽井沢町)
―国鉄軽井沢駅より徒歩五分―

瀬戸内海を一望
友愛山荘 ―尾道―
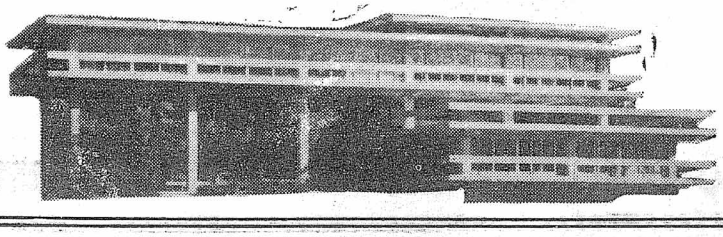
料金　350円(一泊二食付)
収容人員　70名
申込先
・広島県尾道市千光寺公園内　尾道友愛山荘　TEL 尾道 5554
・東京都文京区音羽町7の10　日本友愛青年協会　TEL (94) 2801

鳩山精神に続け

運動の重点を把握しよう

奥田吉郎

輝かしい第六回全国大会が終り会は全力をあげて運動方針に従がって活動を開始し。

その一、二歩前進しかゝった所で問題の要点を再考し更に力強い歩みを示そうではないか。

一、鳩山精神に続け

鳩山一郎先生が急逝されて、今月の十四日が丁度百日祭にあたる鳩山先生が常に口にされた自分の人格を尊重する友愛精神を、今一度心に刻みこんで身近な所から社会的な協力、調和に挺身すべきである。

友愛を暴く受取ったり、不正なものゝ妥協に使用する過ちを犯してはいけない、友愛精神を行うには心の中に厳しさと勇気を要する。

鳩山先生が民衆に親しまれ、明朗な政治を行われたのは、友愛精神に発する所が大きであって、友愛精神が如何に社会を支える大きな力となるかの一つの証拠である。

鳩山先生をしのぶとともにその精神に続こう。

二、運動の重点を把握せよ

運動の重点をはっきり把握することが、何といっても肝要である。

友愛精神にもとずく、人すくり、社会すくりが運動の中心である。

今年は、そのために特に社会保障制度の確立、青少年の健全育成運動に力を注いでいる。

青少年の健全育成運動の一巻として、野外活動の奨励、そのための友愛山荘の建設に、昨は金力はあるが、対決をし本会らしい解決を試みたい。

沖縄問題、安保条約など困難ではあるが、対決をし本会らしい解決を試みたい。

四、国際連帯運動の展開

ヨーロッパで提唱される友愛革命が、形が変はってはいるが世界各国に運動が展開されている。

川崎副会長は全国大会の席上、世界連帯運動を展開するようしさされた。その意を体して国際連帯のために協力しよう。

川崎副会長が、米国、及び中南米へ、川手常任幹事が日本の青年代表として米国へ出かける。

とゝろした実質的な交流を通じて友愛精神の普及をはかってゆきたい更に国内において青年団体が結果国民年金法、最低賃銀法が国会を通過し、社会保障制度の外廓は整ったが、その充実と各制度間の調整はこれからやらなければならない。友愛精神を社会的に政治的に考えると社会保障制度の実現が最も大きな課題となってくる。

三、現実問題と取組もう

社会に生活している以上、日常起りつゝある政治問題、社会問題が身辺に迫ってくる。

従来は、これをさけたり看過していたが、会の力が充実して来た今日問題とはっきり取組まなければして国際問題に対する連絡調整の窓口としての機関をつくる運動がすすめられているが、会をあげて賛同したい。

五、本会飛躍の年としよう

鳩山顧会長を新く迎え、会はこの所発展の一途をたどっているこの時にこそ全会員力を併せて、組織の拡大にのり出そう。

本年こそ友愛飛躍の年である。

最後に、変部では会合がもたれ討論がなされているか、活動が充分なされているかをよく反省し本部では全国の会員の期待にもとずいていないか、活動指針を適格に出しているか、問題と真剣に取組んでいるか等を自己批判して、友愛運動の新たな誓いとしよう。

（筆者は本会幹事長）

東南アジア訪問記（三）

北川登

タイ（続き）

政府と一緒のテレビ局

朝の早い商売人

少い報道機関・新聞は日刊十二だが、最大紙の発行部数が三万五千部、華京紙が大きくタイ人の読者が少いこと察している。ラジオは四一局だが許可があるのは政府の公営一局のみで、陸海軍、大学郵便局が大学、郵便局がやっているのは試験放送と称している。面白いのはテレビで、政府の弘報局と陸軍の二局だけ、会社組織にはしているものの番組はいわば官製で出演者もプロデューサーもすべて政府の役人で月給制というわけバンコック周辺に三万台ぐらいテレビがあるが所有者は外人が多いという。歌、クイズが主体が、三万台では試放は成り立たないに違いない。

貧富の明暗

夜明けの川の市場……雑タイの朝目有名なメナム川のフローティング・マーケットを見学した。早朝六時半から船に商品を積んで船から船へ、或は川岸の家へ売り歩くのである。何百年かの伝統を持つというこの水上市場では、米、魚類物、野菜や水一飲料水まで売物となる。売手は十才足らずの童子から四五人の写真でみるように腰の回った老婆までいて若い人が意外に少い。僧侶がまじっていたとしてもこれは托鉢一本やり。また目立つことは物々交換の多いことこれも伝統の名残りかもしれない。

隅の中天に輝く午前十時頃には、暑さを避けるのか商売船はヤシの木かげに消えてゆくのである。

バンコックの街路は美しい。広い舗装道路、緑の並木、戦時記念塔、偉人の銅像が並び、壮大な寺院と官舎が聳え、独立国の威容を誇る。そして戦斗部隊警察と治安警察所員の警察官がカッ歩するのである。そしてその間に街角のバスの待合所には、ハダカのままバスを待つ市民の姿がある。コレラやペストの患者がつづいて出たというのに、ハダカのままシャキまわる子供達の姿がある。この二日は週に一度のお祭りだという。中央の舞台には、浸子、奇術、歌芝居が繰りひろげられる。どの顔も明るく、服をかかえて笑い、拍手をする。本当に生活を楽しんでいる市民の姿の一端をそこに見た気がした。

華やかな二つの儀式

……ベグー訪問の途次、偶然、子供が僧侶の弟子入りをする儀式に出会った。子供の家には近親者や町村の人が集まり、近所の学校にはお祝の参列者が集まる。そこから写真でみるように子供を頭にのせ、抱きかかえて華麗な行列が式場へと続くのである。男女ともサロン風の目のさめるような服装をし、金色の大傘をかざして、式場では鉢や宙にニキニキしく祝福するのである。

もう一つは、これも偶然だがウ・ザアウ・ウイン家（実映画会社主脳ときいた）御曹子の結婚披露宴に招かれたことで、参会者はウ・ヌー前首相夫人、最高議長官を始め政・官・財界の巨頭を含む約一千名が晴着で出席、広い庭園にしつらえた宴席は、五色の豆電球に飾られ、特色ある雰囲気を持つものであった。

政変と青年団体

……一行を迎えてくれたのは、U・Y・Oの諸兄でこの団体は、十万人の会員を持ち訓練・安定復興・平和・民主の四大スローガンのもとにかなり積極的な活動をしてきたという。しかし、ビルマ最大の政党アンチ・ファッシスト自由連盟がウ・ヌー派とウ・チョンネン派に分れた派閥争にまきこまれて、ウ・タン・スエUYO会長が中共を旅行中その組織はかい滅的な圧迫を受け、目下はウ・ヌー派に誘して組織の再建中であるという現況。従って中立的色彩の強持が困難となり、常に政変の影響をうける立場に立たされている。

ビルマの結婚式風景

友愛を説くYMCA会長

……ワザアウ家結婚披露宴で会ったダウィト・チンYMCA会長とは、日を改めて二時間の懇談会を持ったチン会長は同盟の大目的を説明した中で、兄弟意識の高揚にふれ、相互連帯、相互尊重を基本とするフラタニティ（友愛）の必要を強調、他民族の集合場を友愛精神で融合させてゆくことが今日の青年団体に課せられた大きな課題であると述べて、本会との今後の協調をも約束した。

ビルマ

生活楽しむ市民

華麗な僧侶の式

誕生日を飛ぶ……二月十九日、昼食を飛行機の中で摂ってビルマの首都ラングーンに到着した。タイ国境を越えて機窓に見るビルマは面積とそわが国の倍近くとはいえ密林が延々と続き聞けば人跡未踏の所が多いという。しかし、過去三十年以上にわたる英国の統治下で道路はすでくすばらしい。イラワディ・チンドウィン・サルウィンの大川が流れ、ワイクトリヤ湖は緑の丘に包まれて、はるかにそびえる黄金の塔を望むなど、その景観もまたすばらしい。ラングーンに着いたこの日は、私の誕生日でもあった。その夜、ホテルを出て黄金色に輝くシワエ・ダゴン・パコダに近い公園に遊んだ。そこでは四、五百人の市民が集まり、今日は週に一度のお祭りだという。中央の舞台には、浸子、奇術、歌芝居が繰りひろげられる。どの顔も明るく、服をかかえて笑い、拍手をする。本当に生活を楽しんでいる市民の姿の一端をそこに見た気がした。

——マラヤの野外小学校——

マラヤ

首都圏建設に意欲

重点的な教育制度

ニュー・タウン

ミニスター・サルドン……マラヤ連邦共和国における四日間は、訪問親善旅行中、最もすばらしい感激をもった数日であった。その原因は沢山あったが、多忙な遊説日程を犠牲にして一行を歓迎案内してくれた建設、郵政通信大臣サルドン氏の献身的な態度は全く心温まるものであった。特に議会の中まで懇切に案内してくれ、見学の便をはかってくれた。同氏は、弁護士出身で与党の重鎮として活躍し、統一マレイ国民組織青年部長青年同盟マラヤ協会会長をも兼務し、精力的な活動を展開して青年の信頼は圧倒的に多いらしい。

ムルテカ……マラヤ連邦は、一九五七年八月、世界で第九三番目の国家としてムルデカ——独立を達成した。従って、僅か一年半の新興国家である。そのため、つい数年前まで国民の熱狂的な合言葉であった「ムルデカ」は、今も脈々と生きているのである。独立広場ムルデカ競技場、ムルデカバッチなどなど、そしてそのムルデカ精神は、あらゆる面に力強い生命力を発揮して、国家建設の国民の心のよりどころとなっている。その最も顕著な現れをニュータウン——ペタリンジャヤ——に見ることができる。

ペタリンジャヤ……マラヤ到着の午後、一行はペタリンジャヤ（八打隣衛星市と訳す）を見学した。マラヤが世界に誇る新衛星都市の建設である。立案は一九五三年で三万エーカーの地域を熱地し、綿密な計画の下に学校地区等、住宅地区、商店地区、工場地区に分れて、科学的合理的に各種の建物が続々と建築され、すばらしい首都圏を創造しようというものである。

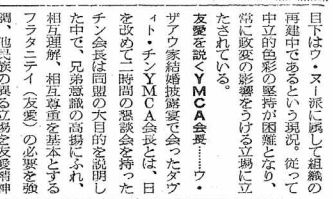

ある。広大な広場にすでに市庁舎や大学が近代建築様式をとり入れたモダンな姿をみせ、すばらしい補装道路の行手には大小の工場が建築中であった。空からみる住宅地区は赤・緑のキレイな屋根が整然と並んで見事な美しさをみせていた。それにしても、同市の総合事務所はつつましやかなもので、衛星都市秘書の肩書きを持つ前佑尿氏は三十才代の若い建築技師であった。

日本語歌う小学校……山下太郎の日本名を持つ生粋の親日家のラジャ氏（青年会議所のメンバー）が校長をしているタンビロンの小学校を訪問したところ、生徒は「サヨナラ、日本ノ皆サン」と、日本語で歌を歌ってくれた。ラジャ氏の熱意もあるが、異国の空で本当に嬉しいことだった。セレンバンのホテルの前に、写真のような小学校があり、可愛い子供達が涼しい木影で国語の勉強をしていた。全人口の四十%を占める華僑の子供も"祖国"マラヤの国語を一生懸命に学習するわけである。

この国の教育政策は新国家としてはすばらしい。国語大学は郊外の丘に偉容を誇り、学生は十暗建てのエレベーター付の寮が与えられ、全額給費だそうだ。新国家はあらゆる面で指導者、高等教育者を必要とする。そのため、技術者や教育者養成機関は国家の重点的な保護をうけることになる。

六三年に終了する衛星都市建設計画が完成する頃には、この国は更に大きな進歩を遂げていることであろう。一行はひとしくその期待に胸をふくらませた。とであった。

元気な日本留学僧……ビース・バゴダに日本仏法宣教所があり、ジャパン・ダハマデッタア・トレイニイング・センターと看板の掲げられた西暦建ての広大な学校に、日本からの給費留学僧が十三名敬けんな仏法修業をしている。給費といっても僧は原則として現金を持たず、現物給与で必需品をまかない、午後は一切のものを食べない。朝は五時半の朝食に始まり学修と祈りがつづき、雨期にはプサシエ（満月の日）からテンゴーという隔城生活に入る。戒律やウサ（安祈）を破ると僧の年をとらない。しかし生活になれたという一同は至極元気であった。

高原の初夏を迎えて

友愛山荘

軽井沢

7月1日より開設

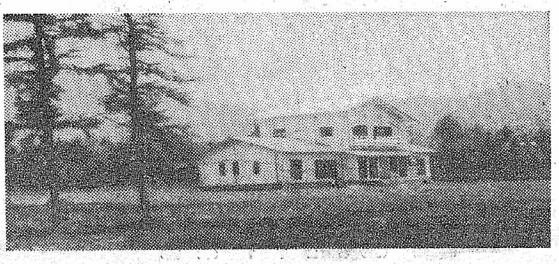

講習会・林間学校・合宿等に御利用下さい

料金 350円（一泊 二食付） 収容人員 70名

申込先 東京都文京区音羽町7の10 日本友愛青年協会

TEL (94) 2801

新委員長に大西君

当面の運動方針決める

東京都連

東京都支部連合会では、去る6月二十二日に総会を引続き五月二十九日に常任委員会を開催し、本年度の役員及び当面の運動方針を次の通り決定した。

× × ×

東京都連役員

—臨時総会（九月下旬）まで—

委員長　大西　碌治
副委員長　五十嵐省吾
同　高杉　信義
会　計　柳沢　宏勝
会計監査　清田　光魂
同　田辺　克吾

常任委員

鶴巻　克雄　小川　利夫
鶴見　良和　篠田　術
大塚忠次郎　石井　利弘
井草　正夫　栃内　秀知
鶴巻　良雄　早川　広中
内田　恒夫

当面の運動方針

一、組織の拡大
会員の増加運動を一人一人が積極的におこなう。
⑴都内青年団体代表との懇親会
⑵指導者講習会への参加
⑶移動映画会等の開催
一、都連機関紙の発行
一、年四回程度発行を目標に具体策を考える。
一、帯井沢友愛山荘の活用

都内の青年団体代表と懇談

東京都連主催による都内青年団体代表との懇親会は、来る六月二十一日（日）午後二時より東京都文京区音羽の鳩山邸に約一〇〇団体の代表を招き開催することになった。

学生部

新執行部決まる

再度関西の組織工作

本年度に入り、新入会員（大学一年生や高校生が多い）を加えて、活発な運動展開を期している学生部では、先般来、総会、執行部会議、新入会員との懇親会等を開いて、本年度の新役員を選出するとともに二半期の事業計画を次の通り決定した。

学生部役員

委員長　松原　明男（日大）
副委員長　松井　政治（中大）
総務部長　山田　省吾（中大）
組織部長　飯塚洋太郎（早大）
文化部長　御手洗慎一（立大）
研究部長　丸尾　隆行（早大）
会計部長　佐野　憲見（神奈川大）

なお学生部の執行部会議には宮本学生対策部長は常時出席する。

上半期事業計画

一、新入会員との懇談会
日時・六月六日午後二時
会場・文京区音羽　鳩山邸離
一、研究会
日時・六月十二日午後五時半
会場・文京区音羽　鳩山邸離

友愛恵風とカレルギーについて深津中央教育指導部長を講師として研究する。なお研究会終了後スライドによる欧州紀行を同講師より聞く。

一、関西学生部との連絡
期間・六月二十四日～二十八日
派遣員・宮田茜、伊藤崇宏
昨年来組織の再建に努力している関西学生部に再度テコ入れするため、各大学を巡回する。なお関西各地の地方組織にも積極的に協力をしてもらう。

一、指導者講習会への参加
七月上旬神井沢友愛山荘で開催される指導者講習会に多くの学生部会員を参加させる。

一、婦省運動の実施
夏季休暇に帰省するものは、郷里において友愛の普及と会員の獲得に努める。

一、討論会の実施
九月中旬に上半期の事業全般について反省を中心に討論する。

建設中の背振山荘

九州ブロック連合へ

九月～十月を目標に

先般の第六回全国大会には九州ブロックからも多くの代表が参加して、盛況の地でありながらも大いに気概を示したが、去る五月二十三日福岡市長崎の聴涛園に九州各支部代表八名が出席して「九州各ブロック連合結成準備会」を開催した同準備会では九州ブロック連合会の結成目標を九月下旬か十月上旬におき、一応各県より三名の準備委員を選出し、連絡事務所は福岡市住吉筑紫町九四〇矢野方福岡支部内におくことになった。

なお第二回準備会は七月十日前後に開く予定で、それまでに各県の体制を整えることにした。現地のこのような動きに対処するため本部でも積極的な支援と指導をおこなうことにしている。

背振山荘建設着工

—福岡市—

寛武信義君（福岡支部）はかねてから、友愛山荘建設運動に積極的な関心を示し、多くの有益な意見を本部に具申し、心強い支援を送っていた。

特に同君は現在も福岡市長垂に聴涛園を開設し青少年の憩いの場として提与しているが、あらたに福岡市近郊背振山の麓に「青年の家・背振山荘」の建設に着手した。同山荘は木造二階建二〇坪の建物で、完成は七月十日の予定である。完成後は友愛山荘とともに、友愛運動の有力な支柱となることは勿論のこと広く青少年に開放して大きな役割をはたすことになろう。

なお五月二十三日の九州ブロック結成準備会に参加した各代表は、目下建設中の同山荘を視察した。今回の背振山荘建設設計によって友愛山荘建設計画の当初の計画であった小規模な山荘建設が独自の形ではあるが可能となり、各地の支部でこのような建設がある折より明るい見通しができたが、中央で進めている現在の友愛山荘建設運動との調整が問題となってくるので速やかに具体策をたてることが望まれる。

チベット問題

青年団体で共同声明

共同声明

われわれは、いまアジアの一角に起ったまことに重大なる事態に直面している。それはいうまでもなく、中共によって強行されているチベット弾圧のあの怖るべき且つ悪しむべき事件である。

中共は今までにも、チベットとの間に結んだ協定を一方的に破り捨て、チベット民族の自治権を不当に侵害し、チベット人民の凡ての自由と人権とを奪いとろうとしてきたが、遂に遂にあの武力を動員して、罪なき多数のチベット人民の殺りくを始めた。信仰の自由は蹂躙され、人類の貴重な文化財は次々と破壊されつつある。これは、明らかに人道に対する犯罪である。

中共のこの暴挙に対して敢然と抵抗するチベット民族に対し、心からの敬意を表するとともに、平和と人道とを無視した中共のこの無謀なる企てに対し、断乎として抗議するものである。

かねてから、アジア諸民族の自覚的団結を強めて世界の平和と国際民主主義の確立を期して努力してきた日本国内各層の青年達は、今次のチベットにおける不幸な事態は単にアジア民族にとっての深刻な脅威であり、世界の平和にとっての極めて重大な不安であると考えるが故に、今こそ、人道と正義と平和とをまもるために起ちあがらねばならないと信ずるものである。

人道と正義と平和とをまもるために起ちあがらねばならないと信ずるものである。

これがためにわれわれは、凡ゆる努力を払って完全国内世論の喚起と結集を計るとともに、全アジア、全世界の良識、とくに各国の青年たちと強く協力し、殖民の援護はもとより、この事態の速かにして正しい終えんのためにあらゆる努力を払い、ひいてはこのチベットの不幸を再び繰返すことのないようアジア民族の強い団結を促進し、もって真に自由なるアジアの再建と世界平和の確立を目ざして努力することを誓明する。

一九五九年五月二十一日

人対策協議会、日本学生総連合友愛青年同志会等で、そのほかの団体も正式な機関決定を待って署名することになっている。

去る五月十四日には東京においてチベット問題国民大会がおこなわれ、各階層の代表者が集まり、世論喚起に大きな成果をあげている。

チベット問題に対する態度を決めようとの気運が高まり、まず来日中のダライラマの兄さんであるツェテン・ノルブ氏を招きチベットの実情を聞くとともに、次のような共同声明を発表し、チベット人民に対する声援と、中共への抗議を表明した。

なお共同声明に署名した団体は現在迄のところ、日本青年連盟、日本健青会、青年アジア協会、日本青年学生問題研究会、日本学生総合会、全日本労働組合会議青年部会、日本学生対策協議会、日本学生総連合

改正 社会教育法

運用に慎重な配慮

民間団体に対する政府の補助金支出等で問題となった、社会教育法等の一部改正する法律は、先の第三十一回通常国会で成立し、四月三十日より施行されることになった。これについては当初より賛否にわかれ盛んに論議されていた関係上、文部省でも法施行に当り関係当局に次官通達及び社会教育局長通達をもって慎重な配慮をするよう要請した。

（編集局）

【次官通達】

❶法第十三条の規定が改正され社会教育関係団体に対する補助金支出の禁止が解除された。従って今後は社会教育関係団体の行う事業のうち、憲法第八十九条の規定に抵触しないものについては補助金を交出することができることになった。すなわち憲法八十九条にいう教育の事業については公金の支出が禁じられており、社会教育関係団体の事業については補助金を支出することができないので、このことをじゅうぶん留意すると共に、事業の補助をおこなう場合には、当該団体の目的、事業等を勘案し、また法第十二条の規定の趣旨を尊重して、慎重な配慮のもとに行うようにされたい。

❷社会教育関係団体に対し、補助金を交付しようとする場合には地方公共団体にあっては教育委員会が、社会教育委員会の意見を聞いてこれを行う必要があるので、補助金を交出しようとする地方公共団体で、まだ社会教育委員会の設置されていないむきは、これを設置してその会議の意見をきくこととされたい。

参議院議員

加藤岡山県連会長当選

先般の参議院選挙に岡山県地方区から立候補した、本会岡山県連会長加藤武徳氏は一九七七、七三票を集め見事当選し、再び中央政界に返り咲いた。

四国の代表上京

＝十川昭五君等四名＝

去る六月三日、躍進いちじるしい香川県下の各支部を代表して、十川昭五君（大川支部長）吉田神一君（宇多津町）丸岡富一君（三豊郡立野村）森茂男君（小豆郡内海町）の四名が上京し、本部を訪ねた。

同代表の四名は、大会後の各支部の動きを中心に今後の方針を打ち合せ、本部の支援を要請した。

石井民子さん

本会結成当初より同志として活躍していた石井民子さん（旧姓牧野前婦人対策部長）は、長らく病床にあったが去る五月二十五日永眠された。なお葬儀には本会を代表して北川総務部長が出席した。

コーラスとフォークダンスの集い
日　時・6月20日（土）午後2時
会　場・鳩山邸庭園（文京区音羽）
コーラス・指導　早川忠光（友愛合唱団参加）
フォークダンス・指導　牧野澄子
◎当日は外国留学生が参加いたします。
主　催・友愛青年同志会学生部

御贈答にはそごうの
商品券
1,000円～10,000円
大阪店・神戸店・東京店　各店共通
そごう

電気工事設計・施工
東栄電設株式会社
取締役社長　小池市衛
東京都新宿区百人町3の285
電話（37）5271（代表）

株式・公社債・投資信託
岡三證券
取締役社長　加藤清治
本社　大阪市東区今橋2の3
支店　東京・名古屋・京都・津・四日市
山田・松阪・上野・松山・岡山