猪苗代スキー場に新春を迎えた磐梯友愛荘

友愛

発行所
友愛青年同志会
東京都文京区音羽町7の10 電話大塚(941)2801
編集兼発行人 宮田 靖
定価 1部10円

東京瓦斯株式会社
東京都中央区八重洲一の三 電話三八〇〇三三〇
取締役社長 本田弘敏
取締役副社長 安西 浩

理想を大きく持て

副会長　宮川　三郎

新年おめでとう。今年は友愛青年同志会の十周年で、特に記念行事も予定されていることですから願わくば各員一層奮励努力せよ、と申したい気持です。

聞くところもやり損いや行詰りがあるものです。問題はそのまま崩れ去るか立ち直るかということでしょう。私は「この正月、かって英国労働党内閣の閣相をしていたストレーチー氏の近著『帝国の滅亡』という本を読みましたが、ストレーチー氏のいうには「大英帝国はすでに解体し、過去の理想は役に立たなくなった、もし国民が新しい理想と目標とを持っていないようであれば、英国はたち直るかわりに滅びてしまう」というのです。

他人ごとではありません。大日本帝国も解体したのです。そして今敗戦十八年の春、我々は果して立ち直ったでしょうか。崩れ去っていないことは現に見る通りです。しかし経済成長とか生活水準の向上とか、とかく金の面にばかり急ではなかったでしょうか。「ベルギー氏」という言葉があります。意味は、どうせしょっちゅう侵略される国だから、国なといいものは頼りにならぬ、頼りになるのは自分の財産だけだといった国民感情のことでしょう。それは亡国思想です。日本でも、テレビの一億白痴化ではないが、一億「商人化」の傾向は全くないでしょうか。幸いにしてそこまでは行っていないと信じますが、帝国主義から解放されて自由になったのをよいことにして、ひたすらレジャーブームに酔っていたのでは真の立ち直り未だしというほかないでしょう。

我々は理想を持たねばなりません。我々の文部省自撰の石の「野性味」を読んで見て下さい。道徳先生の演説として次のような意が教師を理想とすることが出来ますか。社会において紳士を理想とすることが出来ますか。事実上諸君は理想を持っておられる。家に在っては父母を軽蔑し、学校に在っては教師を軽蔑し、社会に在っては紳士を軽蔑している。これらを軽蔑し得るのは見識である。しかしこれらを軽蔑し得るためには自己により大いなる理想がなくてはならぬ。なんらの理想なくして他を軽蔑するのは堕落である」というのです。

邀石の小説は明治時代ですが、どうでしょう現代の青年にも当てはまることはないでしょうか。

誠に善いことです。我々は「友愛」という広く大いなる理想を持っています。唯、理想は広大であっても大なるが故につかみどころがないというようなことはないでしょうか。交通安全が理想なら、我々は全国の道路に几帳面に標識を立てねばなりません。将来の理想的な世界市民は友愛の会員のように紳士淑女で、国際感覚と底民意識、歴史的使命観の充実したものを求めつつある。もし友愛に欠けて、本年特に求めるものが何であるかといえば、私は良い意味での「野性」であると思う。

迎春に当り同志諸君の健闘と前進を祈るものである。

豊かな人間形成を

会長　鳩山　薫

全国の会員の皆さんに心から新年のお慶びを申しあげます。

本会もいよいよ創立十周年を迎えることになったわけで、平和な裡にこの記念すべき年が迎えられたことは誠に同慶にたえないところであります。同時に十年の長きにわたって多くの困難を克服し、友愛運動を育てられた笹川、川崎両副会長はじめ会員の皆さんに改めて敬意を表したいと思います。

また、全国の各地にあって暖かい御支援や御指導を賜わった数多くの方々に厚く感謝の意を表するものであります。

幸いにして友愛運動は青年の中に着実な根をおろし、内外にわたる活動を通じて国際的にも進展してきていることを心強く感じております。昨年は恒例の移動文化映画班の巡回、歯科診療班の無医村巡回、施設出身勤労青年の集い、特に磐梯友愛山荘の完成を見たことなど社会教育・文化・福祉の面で具体的な成果をあげ、更に国際面にも二度にわたる友愛国際使節団の東南アジア訪問を含めて世界各地に本会の代表を派遣し、その業績はみるべきものがありました。なかんずく、カルルギー名誉会長の御努力で欧州にも友愛運動が起こされたことをきき、喜ばしいことと存じている次第であります。このようにして迎えた本年は創立十周年の記念すべき大会を会員と共に充実した年であるように期待をいたしております。

いうまでもなく友愛精神の基調は、個人の尊厳を自覚し、人権を尊重する民主主義を伸展することにあるわけですが、徒らに権利のみに流れることなく、豊かな人間形成に意を注がれるよう、この際特に強調したいと存じます。オリンピック東京大会を明年に控え、青少年キャンプの構想も実現へ一歩前進したようであります。この基調に立って平和共存の姿はいよいよ確実な足取りを示すであろうし、むしろ今後の問題は自由主義陣営と共産側の内部における確執や不一致を如何にして調整するかにある。本年はそれに明け暮れるであろう。

一方、国内政局は相当に波が荒い。日本の政治は明治以来三年に一回の周期で大きな事件が起こり条約、法律が締結されたりしている。安保条約以来今年迄丁度打ち過した感高もただでは収まらない状況である。というのは池田内閣は国会を低姿勢で乗り切り二年間の業績は前内閣に比べ風当りも少く、池田首相訪欧の成果もあり経済も回復傾向にあるが、国会に提出した諸懸案は悉くといって良い程解決である。殊に日韓問題は年を越して、なお最後の折衝を残しているが解決国内の民政移管、総選挙などの目標を想うと日本側もこれと並行して懸案の処理に当るべきだと思う。社会党、総評を中心とする反対運動は微烈に展開されようが、国の大勢が妥結に動いた以上、池田首相は勇気をもって進むべきであると思う。

与党の首脳部は申し合せたように「解散は来年春」といっているが今秋には総選挙も必至のように確信する。

私事に亡って恐縮であるが次期衆院選には先年の不覚を一挙回復するため精進研鑽をつんでいるはずである。若き友愛の同志対対象者は十年を迎え、盛大な式典を盛大に行うということである。友愛運動の創立者であり、ヨーロッパ連邦の主張者である カルルギー伯を迎えることは出来ればわが国の青年運動のみならず、政治・文化の上にも寄与することが多大なので、ぜひ実現したいものである。

また本年八月に世界連邦世界大会が東京で開催される。また世界青少年キャンプもいよいよ軌道に乗った。友愛の関係し、推進して来た大きな運動が次第に実を結びつつある。将来の理想的な世界市民は友愛の会員のように紳士淑女で、国際感覚と底民意識、歴史的使命観の充実したものを求めつつある。もし友愛に欠けて、本年特に求めるものが何であるかといえば、私は良い意味での「野性」であると思う。

迎春に当り同志諸君の健闘と前進を祈るものである。

千五百万円が決る

青少年キャンプ実現へ

東京オリンピック世界青少年キャンプの昭和三十八年度予算は千五百万円獲得に成功した。内訳は整地費、海外ポスター費、会議費などである。予算は総理府の所管であるが、これで青少年キャンプは実現へ大きく前進した。

中央青少年問題協議会（総理府）では早速、会場を確定するため、一月十一日に横浜市内の候補地を視察する。

「野性味」を備えよ

副会長　川崎　秀二

一、九六三年は国の内外に大きな変化があるような年の気がする。しかしその変化は悪い方へは向かない。何といっても去年の十月キューバ事変の処理について米、ソ両国の首脳が冷静な判断によって進退したことが、明るい見通しを世界にもたらしたのである。

更に婦人はすべての友愛の根源であるという立場から、女性会員の方々の一層積極的な御活躍を希みたいと存じます。

全国の会員の皆さんが内に一層組織を強化し、輝ける創立十周年を健康で明るく生活され、実り多き豊楽を楽しまれるようお祈り申しあげます。

輝ける年、十周年

幹事長　奥田　吉郎

昭和三十八年は、本会にとって「輝ける年」であります。

昭和二十八年四月二十九日、日比谷公会堂において、鳩山一郎先生提唱のもとに、友愛の旗印をかかげてより満十年の歳月を数えるにいたりました。

今年は、全国の会員をあげて十周年を祝うと共に、運動の成果を十分検討し結成当初のみずみずしい情熱にたちかえって運動を再発足させる年とすべきであります。

特に、友愛思想及び欧州統一運動の始祖であるカルギー伯を、日本に招待する計画は、会員のみならず全国民に与える影響は、はかり知れないものがあります。カルギー伯を必ず招くために、スイスのバーゼルに向って、心をこめて歓迎の手紙を全会員から送ることを提案いたします。

またオーストリーに結成された五千人の友愛青年同志会員と、兄弟としての提携を深めるため、従来の青年交換にない共同研究、共同作業、相互の家庭生活を緊密する等の交流を深めることを実現したいと思います。

本年は「輝ける年」にふさわしく、世界連邦世界大会が、八月に東京において開催されます。

世界の緊張が依然として深まりつつある今日世界平和のために献身している本会はこの両大会に積極的に参加をし、その役割を果たしたいものです。また新年のプレゼントとして、かねてより運動を展開していました世界青少年キャンプに予算が一千五百万つき、本格的な作業にとりかかることになりました。

このような大行事が、すべて農村や工場にあって幾多の困難と斗いながら友愛運動を進めている会員諸君の活動のつみ重ねの上にあることを、ここにはっきりと再確認をし、組織の強化、友愛精神の普及、青少年活動、社会福祉活動に一層の精進をすることを、全国の諸君と共に誓う次第であります。

直言

◆何はともあれ、全国同志会員諸兄と平和な新年を迎えたことを共に喜ぶとしたい。この国土に砲煙が絶えてから十八年目迎えたことになる。わが国が近代国家の仲間入りをして以来、始めての長き"平和の時代"である。平和であるということが何程有難いものであるか、われわれは身をもって体験したといえる。◆物織りの計算によると第二次大戦後、世界で起った戦争、動乱、内戦、クーデターの数は三五にのぼるという。肉身を焼の弾に奪われた悲惨な家族は幾万人になるだろう。戦火に焼かれた家、破壊された家財や文化も莫大なものであろう。悲劇と破壊のために注ぎこまれた国費の額も、巨大なものである。全く非生産的なもの、戦争にすぐるものはない。それを思えば、この長き平和がどれほど有難いものであることか。成長率十九%、所得倍増も平和のおかげである。◆それだけに、年頭から聞く遭難の続出や頻繁な交通事故のニュースは痛ましい限りである。老人や幼児は勿論のこと多くの青年が出て可惜、春秋多き未来を生き残してしまうことは何ともやりきれない思いするものである。旭岳で富士山でアルプスで貴重な青年の命が失なわれた。この平和な時代にである。

それに、平和の花は青年こそがそれを育て花開かせるべきであると思うのに。◆カルルギー名誉会長はその著「戦争から平和へ」の中で"人類は戦争をやめることは出来ない"と率直に断定しつつ、なお人間は賢明な方法で"平和の時代"をひきのばすことは可能だと述べている。カルレギーの喝破したように、もう戦争はないと思われた第二次大戦後も朝鮮やエチオピア、アルジェリア、中国に戦争があり、今も尚ヴェトナム、コンゴインドで砲火が交えられている。昨年はキューバあわや第三次大戦という危機を招いた。このような中にあってわが国は十八年の全き平和時代を迎えた。カレルギーの教えるように我々はこの平和な時代を少しでも長く持続させなければならない。子孫のために貴重な代りに平和を残したい。

常任幹事放談会

毎年始め恒例の常任幹事新春放談会が、去る一月一日午後一時から鳩山会長邸において開催された。それぞれ正月の日程をやりくりして集まった常任幹事九名と例年よりは少なかったが、語られた内容はそれを補ってあまりあるものであった。近年本会の発展には著しいものがあるが、今回の放談ぶりまさに豪快を極めるというか、まことにとりつくしもない大きな話が出てきた。しかし本会発展の端緒は意外にこのような放談の中に含まれているのではないだろうか。友愛山荘の建設も、友愛国際使節団の派遣もみんな放談会から生まれたものであったように記憶している。放談に終らない放談として楽しみながらお読みをいただきたい。

出席者（敬称略・順不同）
奥田吉郎（幹事長）
北川登（事務局長）
川手正一郎（全国組織委員長）
柳沢定勝（統制委員長）
高野政利（総務部長）
佐々木恵美子（婦人対策部長）
早川広中（組織部長）
尾形智矩（地方対策部長）
司会　宮田靖（編集局長）

すべて楽しい思い出
一段と光る磐梯友愛山荘

宮田　皆さんおめでとうございます。新年早々お集まりを頂きありがとうございます。今日は例年通り常任幹事の皆さんに大いに放談をしていただいて、それが今年の友愛運動に対する目安ともなればと考えておりますので、思い切り景気の良い話を充分に折り込んで話をしていただきたいと思います。まず放談にはいる前に奥田幹事長から年頭の挨拶を兼ねてお話を伺いたいのですが――。

奥田　それではトップを承って話をさせてもらいます。といってもいいことは山程あるし何から話したらよいものやら。なにはともあれ常任幹事の皆さんは昨年一年間御苦労様でした。昨年は内外にわたって多端なる年でしたけれども、それだけに実に相当の成果もありましたし、わが国の青年運動に果たした役割は大きかったと思います。これは本当に本部役員の苦労に負うところは大きかったのですが、それと同様に全国会員の諸君のたゆまぬ友愛運動への情熱が積み重ねられた結果であるとも見逃がすことのできない事実です。今年はいよいよ創立十周年を迎えた訳ですから、昨年以上に大切な、そして多忙を極める年になると思いますので常幹の皆さんには一層の御協力をお願いしなければなりません。

まずはこの程度にしておいて放談の中で充分に話をしたいと思います。

宮田　ありがとうございました。幹事長から昨年の話が出たからという訳ではありませんが、昨年で何が印象に残っているかを始めにきかせていただきましょうか。

早川　そりゃあなんといったって磐梯友愛山荘の完成だな。特に僕の場合は自分の田舎に出来たんだからその感は強い。それから春と秋に行った友愛国際使節団の派遣といったところです。これは他団体からはうらやましがられた事業だったと思うよ。

川手　磐梯友愛山荘の完成が一番印象に残った嬉しい結果であることには誰も異論がないと思うけれども――。

全員　同感同感

川手　この他に印象に残ったこと喜ぶべきことといえば、本会の財政をあずかる大蔵大臣の私としては、なにをさておいても年末の黒字決算で乗越しをしたことでしょうな。益々全常任幹事諸君の協力を願う切なるものがある（任じたりの声あり）

柳沢　本会で一番文句の言い易い所（笑）歯科診療班で福島県を巡回中、遠路わざわざ応援にかけつけてくれた地元全員の情熱を謝するものであるが、これとっては（笑）歯科診療班で福島県を巡回中、遠路わざわざ応援にかけつけてくれた地元全員の情熱を謝するものであるが、これが提議された。

二、カレルギー伯招月について
東京の有力紙「東京新聞」は一月九日夕刊一面トップに「カレルギー伯四月来日」を六段の見出しで報道し、一躍世間の話題となったが本会も全組織の会員から伯宛に手紙を出すことを決め、支連に通知することになった。

三、移動映画班の派遣について
三月中の三週間、島根、鳥取、山口、広島の四県に派遣する。

四、組織普及活動について
（1）第十回友愛青年同志会全国大会＝尾崎会館、九段会館
（2）記念展示会＝故鳩山一郎遺品展、カレルギー、友愛運動の写真展＝会場は三越の予定。
（3）記念講演会＝カレルギー名誉会長を招日して行なう。
（4）記念祝賀会＝会名ヶ期中友愛十年史、英文友愛の刊行
（5）その他記念行事。
友愛歌、友愛旗の制定等。

大会議長として、英文名称の改訂、大会代議員の基準、オーストリア友愛青年同志会との交流計画

第九回常任幹事会
友愛十周年祭きまる

本部では一月十日午後七時より第九回常任幹事会を開き、今年度一～三月の行事などを検討した。

議長には前回に中川治男君を選任、奥田幹事長の新年挨拶に続いて北川事務局長より、中央、地方の一般会務活動報告があり、尾形、中川常幹より組織活動報告があって議事に入った。

一、友愛十周年祭について

創立十周年を迎えるので、四月二十九日から五月五日までの一週間を期間とし「友愛十周年祭」と総称し、この期間に次の行事を予定する。

（1）第十回友愛青年同志会全国大会＝尾崎会館、九段会館
（2）記念展示会＝故鳩山一郎遺品展、カレルギー、友愛運動の写真展＝会場は三越の予定。
（3）記念講演会＝カレルギー名誉会長を招日して行なう。
（4）記念祝賀会＝会名ヶ期中友愛十年史、英文友愛の刊行
（5）その他記念行事。
友愛歌、友愛旗の制定等。

大会議長として、英文名称の改訂、大会代議員の基準、オーストリア友愛青年同志会との交流計画

国際組織をめざして
友愛を世界に横溢させる

宮田　それでは次に昨年の反省をすると同時に今年の抱負や将来の夢を思う存分きかせてもらいましょうか。いよいよ放談です言い残しのないようにしてください。佐々木さんから――。

佐々木　友愛精神はレディーファーストなのかしら。放談の先陣を承われるなんて。私も女性並みの扱いを受けたんですからつつましやかにいきます。今年の目標は何をさておいても十周年記念事業の成功におきます。そしてその余勢をもって日本中の青年が友愛の会員になるよう頑張りたいと思っています。

川手　それだけ言ってつつましやかだと思っていれば世話はないね（笑）だけど俺の夢はもっとでかいぞ。どうせいうならでかく言った方がいいもんな。昨年は組織作りに専念できなかったので大変申し訳なく思っている。今年は大いに頑張りたい。そして友愛十周年祭の目的を達成させることはもちろんだが、友愛青年同志会が国際的単一青年団体組織として世界を制覇するようにしたい。これ以上でかい話はないだろう。実に気持がいいね。（笑）

高野　おみごとです。川手さんらしいでかい話で後が云い難くてかないませんよ。友愛山荘もいよいよ軌道に乗ったことですし左うちわで三軒とも黒字運営になってほしいですね。そうすれば僕の頭はけるのも遠慮してくれると思いますよ（笑）

柳沢　高野君の気持良く解る。僕も協力するからな。僕はね、まず文化的といわれるかもしらないけれど早朝墓参会と歯科診療班、文化活動について の抱負をもっているんだ。墓参会の参会者も最近では少なくなってきたけれど、これはいつまでも継大に続けていきたい。それから今年の歯科診療班は海外に派遣をしたいよ。東南アジアの医療施設はひどいそうだからね。それかいそ。どうせいうならでかく言った方がいいもんな。昨年は組織作りに専念できなかったので大変申し訳なく思っている。今年は大いに頑張りたい。そして友愛十周年祭の目的を達成させることはもちろんだが、友愛青年同志会が国際的単一青年団体組織として世界を制覇するようにしたい。これ以上でかい話はないだろう。実に気持がいいね。（笑）

高野　おみごとです。川手さんらしいでかい話で後が云い難くてかないません。友愛山荘もいよいよ三軒になったことですし左うちわで三軒とも黒字運営になってほしいですね。そうすれば僕の頭はけるのも遠慮してくれると思いますよ（笑）

柳沢　高野君の気持良く解る。僕も協力するからな。僕はね、まず文化的といわれるかもしらないけれど早朝墓参会と歯科診療班、文化活動について の抱負をもっているんだ。墓参会の参会者も最近では少なくなってきたけれど、これはいつまでも継大に続けていきたい。それから今年の歯科診療班は海外に派遣をしたいよ。東南アジアの医療施設はひどいそうだからね。それかいそ。どうせいうならでかく言った方がいいもんな。昨年は組織作りに専念できなかったので大変申し訳なく思っている。今年は大いに頑張りたい。そして友愛十周年祭の目的を達成させることはもちろんだが、友愛青年同志会が国際的単一青年団体組織として世界を制覇するようにしたい。これ以上でかい話はないだろう。実に気持がいいね。（笑）

早川　僕は矢張り、十周年の大成功と昨年組織の面で躍進ができなかったけれども、今年は一挙に世界的組織まで待ち込みたい。そしてその総本部として東京に友愛会館の建設を実現したいと思っています。

奥田　今年が友愛にとって輝ける年になるようにしたい。カ伯の招待、世界連邦、核禁の世界会議、オリンピックキャンプの具体的な準備、オーストリアに出来た友愛組織の達成、すべてを大成功に終らせるのが私の抱負です。将来の夢は、世界が友愛でひとつに結ばれ地球上すべてに友愛精神が満ちあふれることです。

尾形　海外旅行をしたため組織普及に思うような力をふるえなかったことは残念です。それで現在ある十二都道府県連を全県に及ぼして名実共に全国組織にしたいと思います。そればかりでなく世界各国に支部を組織し、組織部長は日本にいる暇がないくらいにしたい。そして中央本部として東京に、国連本部より立派な友愛会館を建設したい。

北川　みんながいこいっねぇ事務局長の席に座っているのが恐くなってきたね（笑）

十周年記念の年を充実ある年としておくりたい。これだけが今年の抱負だね。あと将来の夢ということになればこれはたくさんあるぜ。まず友愛会館の建設友愛内閣の誕生、友愛世界会議の開催、全世界の平和永続の決議、こんなところかな。

宮田　人のこいえないね。北川さんのいったのが一番いっぱいあるんじゃない。事務局長の下にいる方が恐いですよ（笑）

昨年は種々な事情で新聞の発行が遅れたけれども責任は全部僕にあることなんで心からお詫びを申し上げます。事務的なことを全般について云えと思います。今年は新たに事務局の陣容も増えたことに心気一転バリバリやりたいと思っています。友愛十周年祭には友愛の真価が十二分に証明されるような成果を挙げたい。将来といっても、僕等の年代が友愛の停年を迎えるまでに今日皆さんから発表された夢が全部実現された時の友愛を指揮して全員が感涙にむせびくりたいというのが僕の夢です。

最後に勝手なことをいって申し訳ありませんでした。今日は皆さん本当にどうもありがとうございました。

ビルディングの経営
建築の設計・監理
三菱地所株式会社
取締役社長　渡辺武次郎
本社　東京都千代田区丸ノ内二の二
電話　東京(211)六二一一(代表)

お買物の楽しさを差上げる
商品券
東京・大阪・京都・横浜地区
日本橋 髙島屋
電話(211)4111

ご贈答に
大丸の商品券
三〇〇円～一万円の七種類
大阪・東京・京都・神戸・高知・鳥取・下関・別府・博多の大丸に共通…
大阪・心斎橋 大丸
電(27)1231

石油時代をリードする
日本石油

新しい世界の暮しと産業に奉仕する
日立
電気機械　化学製品
各種車輌　精密理化学機器
産業機械　家庭用電気品
通信機器
日立製作所
本社　東京都千代田区丸の内1丁目4番地
電話　東京(212)1111(大代表)
営業所　東京・大阪・九州・名古屋・札幌・仙台・富山・広島・四国

洋紙一般・白板紙
段ボール原紙
本州製紙

株式会社横河橋梁製作所
本社　東京都港区西芝浦二丁目二
営業所　大阪・福岡・新潟・札幌
工場　東京都芝浦・深川

十條製紙株式會社
社長　金子佐一郎
本社　東京都中央区銀座東三丁目四

報国水産株式会社
東京都中央区小田原一丁目一番地
電話東銀座(511)一九四一～六番

日石本館
東京都港区芝田村町1丁目4番地
TEL 502-1111(代表)

感激溢れる竣工式
会員の努力が結実する
荘山友愛梯磐

磐梯友愛山荘は十二月十六日盛大な竣工式を挙行し、尾道、軽井沢に次いで三番目の友愛山荘として完成をみた。この日、本部からは鳩山威一郎先生、宮川三郎副会長（財団法人日本友愛青年協会常務理事）古沢潤一先生（日本輸出入銀行総裁）深津、奥田、川手各理事、柳沢、秋本、鶴巻各評議員、常任幹事十三名など幹部が出席、地元からは政、財、官の首脳、建設委員会関係者八十余名が参列し午後一時竣工式典が開会された。

北川事務局長の司会で、早川広中常幹が開会の辞を述べ、川手理事が友愛青年同志会の現状と山荘建設の意義、更に今後の運営の抱負を述べて式辞とした。次いで神事を終えて「披露の会」に移り、福島県連会長清水文吉氏が建設経過を報告。鳩山威一郎先生は理事を代表して、磐梯友愛山荘は文字どおり青年の献身と努力で完成され、古沢潤一先生は会津出身者として山荘の役割りを強調され、青年の精神的道場としても活用されるよう希望を述べられた。次いで日本ユースホステル協会横山専務理事、奥田幹事長、原田町長の挨拶が行なわれた。

この後、清水建設、町役場、賛助関係者百二十余名に感謝状と記念品が贈呈され、本会福島県連には表彰状が授与された。更に管理主事の任命後、横山専務理事よりペナントとリビタル・シルマン博士像が吾妻主事に手交された。

続いて祝宴に移り津金猪苗代町議長の音頭で乾杯、渡部県議など来賓の祝辞があって、最後に宮川三郎先生が謝辞を述べ、竣工式はとどこおりなく終了した。

会津若松市でも午後四時から市内万華楼で落成祝賀会が開かれ、鳩山、宮川、古沢、柳沢の諸先生はじめ深津、奥田、川手各幹部などが参列、盛大に竣工を祝福した。

磐梯友愛山荘は十二月二十日から一般に開放されているが、すでにスキー客が殺到して満員の盛況である。

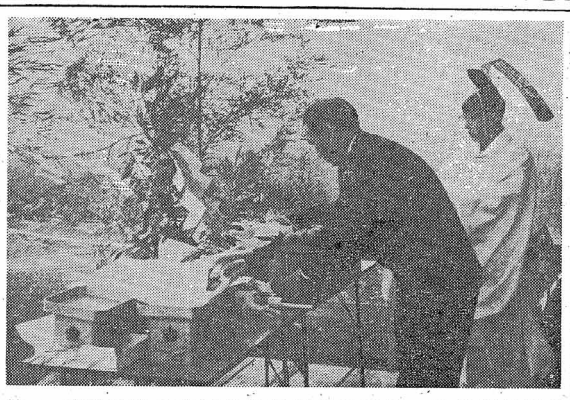

【写真は竣工式で主事奉奏をする鳩山威一郎理事長代理】

磐梯友愛山荘の概略

落成した「磐梯友愛山荘」は背後に磐梯山を仰ぎ、前面手にとる近きに猪苗代湖を見下す景勝の地にあるが、特に冬はスキー夏は登山客でにぎわう。規模概略は次の通りである。

位置…福島県猪苗代町字棄山
国設猪苗代スキー場内
交通…国鉄磐越西線猪苗代駅下車バス（スキー場行）十五分
建物…木造一階建、九三坪
ベット三六和室二、ホール
定員…五五名
設備…貸スキー用具三〇組
乾燥室、スキー置場
費用…一泊（食付四五〇円（会員）
一般は五六〇円、シーツ料五〇円、暖房料六〇円
申込…直接山荘まで。予約取消し七日以前。

園児と歌声をあわせ
学生部、児童施設を慰問

関東学生部（委員長佐野克徳君）では所属の各大学会員の春休中十二月十九日、二班に分れて保育施設を慰問し扶け合い運動に参加した。

第一班は午後二時半「文京区立窓易保育所」（所長川畑孝子氏、園児三歳～五歳二十六名＝女児十一名）を訪問、第二班は二時「ひまわり保育園」（園長上野久子氏、園児五十一名＝女児二十三名）を訪問し、それぞれ子供達と数々の催し物をして楽しいひと時をすごした。

慰問に参加した二行は、慶応大学早稲田、日大、女子美術大学、東洋大学の各支部会員、特別参加の慶大奇術愛好会十名、友愛婦人会の方々など総勢三十二名で、クリスマスツリー、デコレーションケーキ、キャンディー、おはじき、ボールなどお土産をたっぷり持ちこみ、園児達の歓声に迎えられた。早速、お菓子を喰べながら、紙芝居（真鍋、広沢君）や奇術、手品映画（ディズニーマンガ）に小さい手で大拍手。

特に会員が各自で持ちよったオモチャ、絵本、上島紀代子さん手製の「おはじきえれ」は大変喜ばれた。かくて午後四時半"お兄ちゃん、お姉ちゃんまた来てね"さようなら、またくるね"と固いお約束を交して散会した。

【写真は児童施設を慰問した関東学生部と園児達】

箕面支部
衣類と現金おくる

箕面支部では十二月一日から十五日までの半月間を運動期間とし、街頭にも出て歳末扶け合い運動を行なった。会員からは家庭内にある不用品の拠出を求め、アキヒン古新聞、古鉄などは現金のかえで寄付した。また古本や奇麗に洗濯した衣類も四百二十数点が集められた。寄付された現金七百円とこれらの物品はとりまとめて、井上支部長から市内の福祉事務所長に手渡し、恵まれぬ人々に活用されるよう依頼した。

【写真は児童施設を慰問した関東学生部と園児達】

友愛婦人会
歳末扶け合い運動を実施

友愛婦人会（会長＝鳩山郁本会会長）では、去る十二月二十二日都立身体障害者職業訓練所と都立養育園の二ヵ所を慰問して歳末助け合い運動に参画して立派な成果を挙げてきたが、昨年は割愛の二ヵ所を訪問したものである。

当日は午前九時に文京区内にある東京都社会福祉事務所前に集合し、同会賛員二十六名と落語家の古今亭今日輔師、慶応大学マチグク同好会のメンバー三名、さらに本会から富田靖常任幹事が慰問を受けた。なお、この事業は産経新聞の同日夕刊に大々的に報道され各方面から反響があった。

北区支部
絵本をドッさりと

北区支部（支部長前田ガズエさん）では歳末扶け合い運動の一環として星美ホーム（都内北区袋町一九六三）へ会員から集めた絵本、雑誌などをドッさりと贈り、喜ばれた。星美ホームからは早速、本部へ園長さんの感謝の言葉がおくられてきており、友愛の暖かさをしみじみと感じさせる。

お礼のことば

スオル・サンティナ・クロッシさん（星美ホーム園長）談＝お葉子は時に頂くことがありますが、本はめったにございません。その点本当に有難く、子供達はきれいな絵本を頂いて手をうって嬉しがっています。毎日取りっこして見ておるようです。何しろ二十〇名もの子供がいますので、何を頂いても多すぎることはございません。特に理科、社会の図鑑、辞典など古い本でも結構ですから小、中高校生向きのもの、できればお願いしたい気持ちです。お礼の言葉がお願いになってしまいました。

賛団だより

◇山荘建設貸助者芳名（十二月）
新宿副都心建設公社、蓄産振興事業団、大阪ガス、北海道不動産。
◇磐梯友愛山荘
開設以後、スキー・シーズンにもかかわらず例年より降雪が遅れて出足が悪かったが、年末年始は超満員。以下当日若人の歌声が響いて吾妻主事以下スタッフはテンテコ舞い。友愛福島県連の会員が売店や食堂に応援にきてチームワーク完璧での成績は上々とのこと。
◇軽井沢友愛山荘　こちらはスキーの他にスケートも客もあるので大変だが、そこはキャリヤ八年を誇るベテラン主事早川君のこと、手ぎわよく客を楽しませて人気殺到全国第一位の友愛山荘の誇りを堅持している。昨年秋、鳩山威一郎先生より寄贈された乗用車プリムスが機動力を発揮している。
◇尾道友愛山荘　環境随一の景勝地にありながら、尾道は依然として不況。ロープウエイ、バスの回数不足という足の不便も祟っているが、高橋主事は顔勢の回復に妙案を苦吟している。各種の行事に活用が期待される。

友愛婦人会の会
一月行事予定

和裁の集い
日時　一月十一日（月）午前十時
一月二十八日（月）午前十時
会場　鳩山会長部別館
材料　初めての方は浴衣をお持ち下さい
講師　吉野貞子先生

一月行事予定
観劇会
題名　信長とお市の方
日時　二月十五日　午後五時より
会場　新橋演舞場
会費　千百円
申込締切　二月五日
申込先　友愛婦人友の会事務局（東京都文京区音羽町七の十）

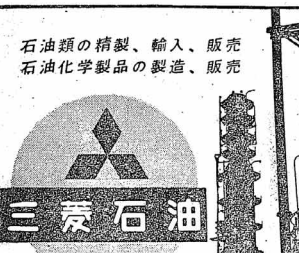
あけまして
おめでとう
ございます
協和銀行

富士電機製造株式會社
取締役社長　金成　増彦
東京都千代田区丸の内二の六
電話東京(211)大代表七一一一番
受電略号マルノウチデンキフジ

OKI
沖電気
社長　神戸　捨二
東京都港区芝琴平町10番地
（新虎ノ門ビル）
電話東京(501)大代表3111番

ステレオとFM
パイオニア
パイオニア株式会社
社長　松本　望

石油類の精製、輸入、販売
石油化学製品の製造、販売
三菱石油
本社　東京虎の門

NS
名古屋精糖

取締役社長　横井廣太郎
本社　名古屋　本部　東京　工場　神戸・東京・名古屋

新しい発展をめざす…
新しい機械をつくる
新しい船をつくる
日立造船
本社　大阪・支社　東京

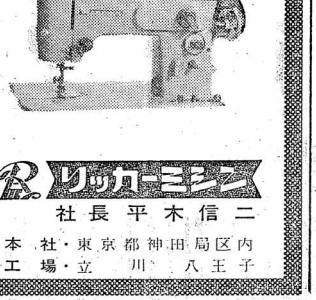
リッカーミシン
社長　平木信二
本社・東京都神田局区内
工場・立川　八王子

地方だより

旭川支部結成される

北海道北部の強力な拠点

【旭川発】かねて準備を進めていた旭川支部の結成大会が一月十日午後六時半より、市内ニュー北海ホテルにおいて開催された。当日は、本部から富田常任幹事（編集局長、事務局次長）道連から神崎征治事務局長が出席し、市内の有力な青年指導者約三十名を集めて盛大な結成大会となった。

大会は、林準備委員長の経過報告につづいて、宮田常任幹事から「本会の主旨、性格並びに九ヵ年間の活動状況と現況」の話があり次に神崎道連事務局長の「北海道における友愛運動の現況」の説明があった。その後直ちに議事に入り、規約審議、活動方針、役員の選出等があり、大綱次の通りの決定をみた。

支部の結成式終了後、宮田常任幹事の指導により"友愛の歌"をはじめ、歌による自己紹介の方法や室内ゲームに利用される歌唱指導等があって午後九時散会した。

【写真はニュー北海ホテルにおける旭川支部結成大会】

〈新役員〉

支部長　坪田　茂男
副支部長　本瀬　一雄
〃　大関三栄子
幹事長　吉田　孔一
副幹事長　山川　宗雄
会計　井田　友三
監査　倉本美智子
事務局長　林　勝
〃　次長　吉田　憲一
事務局　旭川五条四丁目右十号　林方
電話（二）六八九八番

熊谷（埼玉）に支部結成

毎月教養講座をひらく

【熊谷発】埼玉県熊谷市では根岸寛治君（27才）を中心に支部結成をはかって来たが、さる十二月二十一日熊谷公民館で支部設立総会を開いた。参加会員は現在二十一名（内女子八名）で当面の事業方針は次の通りである。

〈事業計画〉

（一月）27日後一時於熊谷公民館　青年と恋愛心理について　講師　秋山貞氏（著述家）

（二月）24日後一時於熊谷公民館　現代雄弁術について　講師　佐藤博之氏（政治大教授）

（三月）31日後一時於熊谷公民館　現代政治論　講師　佐竹　寛氏（中大助教授）

〈役員〉

支部会長　根岸　寛治
支部長　根岸　啓介
委員　日向春雄、田辺稔、須川患悩、堀口親子
事務所　熊谷市熊谷一〇一九根岸寛治方

研究会ひらく

大阪支部で第六回

大阪支部では一月九日午後七時より、事務所二階で今年初の会合を開き、第六回友愛思想研究会を行なった。これは昨年八月以来毎月一回定期的に行なわれていたもので「友愛の理論と実践」の輪読と研究発表をしているもの。なお研究会終了後テー・パーティーを開き新春を祝った。

友愛スキー教室開く

東京都連　新装の磐梯友愛山荘で

東京都部連会（会員長―柳沢定勝君）では、去る一月五日、六日の二日間、福島県猪苗代国設スキー場において「第一回友愛スキー教室」を開催した。

一行四十七名は、四日午後九時鳩山会館前に集合し、勇躍目的地の磐梯友愛山荘へと出発したが目的地に近づくにつれて雪も深くなり、バスは無職苦闘を重ね、ついに猪苗代駅前で停車、そこから磐梯友愛山荘まで徒歩で行かざるを得ない状態であった。それでも会員元気に午前五時半友愛山荘に到着した。山荘では早朝にも拘らず、青妻管理主事と貸スキー管理とスキー指導者として本部から派遣されている中村、永井両都連会員をはじめ、スタッフの暖かい歓迎を受け、しばらく休憩した後ゲレンデに友愛の旗を立てスキー教室を開講した。夜は地元猪苗代支部の会員を交えて親睦会をおこない、山荘のホールは会員の爆笑につつまれた。

六日の午前中は、全員でゲレンデに向い最後の滑走を楽しんだが、中にはゲレンデに大きな穴を沢山掘る者もあって笑いを提供していた。午後一時半、バスの駐車している山のふもとまで、滑走して行く者、歩いて行く者とそれぞれに出発し、山荘スタッフの見送る中にぎやかに下山した。午後二時半バスは猪苗代の町を後にして一路東京へと向ったが車中は疲れをしらぬ会員の談笑、ノド自慢等二本のマイクは充分に活用され都連会員の意気あるところを示した。

なお、このスキー教室には、来日中のシンガポールのリー氏も財団法人日本友愛青年協会からの招待で特別参加し初めてのスキーに感激していた。

清水都連事務局長談

思わぬ大雪にいたぶ悩まされましたが全員事故もなく終了出来たことを喜んでおります。

初めてのスキー教室なので参加者の選定には苦労しましたが、各支部長の協力の賜で、とうやら成功したようです。人数に制限があるので、次回からは他の会員の参加を期待します。

都連では比較的東京に近い軽井沢磐梯両友愛山荘を充分に活用して我々の施設の存在価値をより以上に高めたいと思っています。

支部を結成の準備

群馬県の富士見村で

関東学生部の高山正治君（早稲田大学）は、かねてから郷里（群馬県多郡富士見村）に友愛運動を広めようと村の有力者、中学高校の同窓生を中心とした青年に働きかけを行っていたが、その努力がみのり、四月に支部結成のはこびとなったが、支部結成の具体的な準備を進めるための第一回準備会が一月六日午前一時より富士見村中学校で開かれた。当日は本部より尾形常任幹事が出席し、友愛の理論と実践について説明した。また準備会は四月上旬に支部結成を行い幅広い運動を展開して行くことを決定し、午後三時散会した。

福岡県連の役員会

新築の事務所で初の会合

【福岡発】福岡県連では新装成った「福岡友愛会館県連事務局」で役員の初会合をもなった。

十二月十六日（日）午後一時から県連役員十一名が出席、過ぎ磐梯友愛山荘の竣工式を祝って祝電をうち、昭和三十八年度初期の運動方針を討議した。

〈組織充実と会員倍増〉

十周年大会までに現会員は最低一名以上の新規会員を募ることを確認し組織の充実をはかる。

〈県連旗の作製と掲揚〉

県連の友愛旗を新規作製して、事務局会館の屋上掲揚台に掲げることを決定、直ちに発注した。

〈十周年大会への取り組み〉

十周年記念会館大会にどのように対処するか、県連の運動方針、事業計画を来年早々に立案する。

矢野県連会長談

県連の事務局が落成して非常に仕事も順調にゆくようになり、一同張りきっています。北九州を通じつつ、十周年には更に全九州に友愛運動を拡充すべく構想を進めていますので、本部の一層の支援を期待しています。全国の同志諸君に新年の祝賀を申し述べ健闘を祈ります。

日本投資

日本人日記

12/11　世界連邦世界大会準備委員会（前九時半・於尾崎会館）
世界青少年キャンプ陳情団集合（前十時・於尾崎会館）
13　青少年予算関係の陳情（前十時・衆院於第一議員会館）
尾崎咢堂講演（於尾崎会館・世界連邦世界協議会事務局長ボウエル氏）
14　J・Y・H会員二十万突破記念パーティー（後一時・於日青館）
全国青少年問題協議会（前十時・総総理府）
15　全国青少年問題協議会（前十時・於総理府）
16　磐梯友愛山荘竣工式（後一時・於磐梯友愛山荘）
17　松江友愛山の小屋竣工
職員旅行（於東山温泉）
第一回自民党青年部全国大会（前九時・於砂防会館）
18　中青総懇話会（後十二時半・於東京ニューグランド）
19　東京都連・関東学生部歳末挨拶合い運動（曽根保育所、ひまわり保育園等）
青年団体研究懇談会（後三時・於青館）
20　沖縄問題を話し合う会（正午・於総理府）
核禁会議幹部会議（後一時・於日消ホール）
核禁団体代表者会議（後三時・於日消ホール）
24　青年団体研究懇談会（後一時・於文部省）
26　リー氏（シンガポール）招待懇談会（後一時・於本部）
27　事務局大掃除
28　事務局仕事納め
熊谷支部結成大会
38・1/4　事務局仕事始め
5　第一回都連スキー教室（於磐梯友愛山荘）
6　第一回都連スキー教室（於磐梯友愛山荘）
都連お茶の会（前十時・於会館はなれ）
群馬県富士見支部結成準備会（前十時・於公民館）
7　早朝礼拝（於谷口墓地）
世界青少年キャンプ準備打ち合わせ会（後二時・於総理府）
8　国民年金協会日高事務局（後一時・於自宅）
9　長雑儀（後一時・於自宅）
旭川支部結成大会（後六時・於ニュー北海ホテル）
第九回常任幹事会（後六時・於本部）
10　三時・於日青館

初日

斎藤宵路

青戸越ゆる　松風初日
初日光　梅の梢を　待つ心
ます射たり
おろがむや　初日丹頂の　頸を切る

楽しいお買物の散歩道
新宿　伊勢丹
(369)1111大代表
パーキングビル　車でのお買物にご利用下さい

受けて重宝
三越の商品券
10,000円券まで各種
全国本支店共通
日本橋・銀座・新宿・池袋
三越
三越のまごころを象徴する「天女」像
佐藤玄々先生作
本店1階中央ホール

9,000万のエネルギーを生む
大日本製糖
営業種目
●砂糖の製造及び販売
●パン用イーストの製造及び販売
●焼酎アルコールの製造及び販売
●シュガーエステルの製造及び販売
●物品の保管
大日本製糖株式会社
本社：東京都千代田区丸の内1丁目4番地（新丸ビル4階）

お徳用な
新時代の砂糖
コーヒー、紅茶には
ビッテンのビート糖
日本甜菜製糖

ハイ・フレッシュ・ジュース
10秒で缶詰にした《ほんとうのしぼりたて》
特殊栄養食品
ビタミンC50%強化
明治天然ジュース

風邪にはこれだ！
〈速いきゝめ〉が自慢　ジキニンは忙しい方にピッタリ
働く人の
カゼ薬
ジキニン
お求めは全薬パワーライン加盟店で
全薬工業