友愛
発行所
友愛青年同志会
東京都文京区音羽町7の10
電話 大塚（941）2801
編集兼発行人　宮田　靖
定価　1部　10円

特集
東京オリンピック
世界青少年キャンプ

写真は開村式に勢揃いをした世界の若者たち

東京オリンピック世界青少年キャンプ

益々広がる友情の輪

青年の夢ここに実を結ぶ

世界の青少年が一堂に会し生活を共にしながら相互理解に努め、友情の花を咲かせた東京オリンピック世界青少年キャンプは十月八日から二十五日までの約三週間、東京、世田谷、学芸大学世田谷分校で開かれた。

外国より三四ヵ国、六六三名、国内（役員を含む）から三五五名、合計一〇一八名が参加した。

人種、信条、風俗習慣、言語等の異る世界の青少年が同じ"釜の飯"を食べながら約三週間にわたり共同生活を営み共通の目的である友好親善に努めたことはかつて世界に例をみないことであり、わが国青少年運動史上においても画期的な事業であった。

国内、国外を問わず参加者全員は、キャンプの生活規則に従って行動した。

日課は朝六時起床、六時三十分より七時までが朝礼。この時参加各国々旗並びに世界青少年キャンプの旗が日本団々員によって掲揚される。また毎日交代で参加各国代表が挨拶をおこない、体操をして朝礼を終る。

食事は朝食が七時～九時、昼食が十一時三十分～十三時、夕食が十七時四十五分～十九時となっており門限は二十二時、消灯は二十二時三十分となっていた。

食事は国内参加者も外国人も同じものを食べ、食堂はセルフサービスで自由に懇談をしながら食事ができ、参加者個々人が親しみを深めたところであった。

参加者はキャンプ開村式、レセプション、都内パレード、都内観光、オリンピック東京大会開会式並びに閉会式参観、富士、箱根一泊旅行、キャンプ閉村式、等の全体行事には全員参加したが他の時間は自由行動が許され、オリンピック競技の自由参観、国内青少年団体主催の交歓会への出席、博物館、美術館の見学などそれぞれ自己のテーマに従い行動し東京の秋を満喫した。キャンプ内においては、映画会、レクリエーション大会、懇談会の夕べ、コスチュームショー、室内交歓会等の楽しい行事が企画され、親睦を深めた。

キャンプの運営は日本団々員である国内参加者によってなされた。行事第一班、行事第二班、渉外班、輸送班、生活班、医事衛生班、警備防災班、管理班の八班に別れ日本団員は必ずいづれかの班に所属し与えられたそれぞれの任務を果たした。日々の食事の予約、食券の配布、部屋割、参加者の健康管理、期間中行なわれた行事の企画推進、災害の予防並びに衛生管理等々すべて国内参加者によっておこなわれたのである。

キャンプ生活は時間に追われ、忙しくまた苦しい面も多々あったが、これらに比して何倍かの楽しい生活、意義深い行事がおこなわれた。同じ環境で同じ目的を持った若者たちが自己を活り、それぞれの個性を発揮し、未来への夢を披瀝しあう姿は麗わしいものである。世界青少年キャンプによって芽ばえた友情の輪がますます大きくなり、オリンピックのたびごとにこの催しが開かれ、より幅を広くして将来を担う世界の青少年が友愛を深めることは世界平和の面からも意義は大きい。

"世界は一つ、世界は平等"今や世界の青年の相言葉である。

【写真は開村式で御挨拶される皇太子御夫妻】

【写真左は参加各国々旗の掲揚、右上は総理大臣のメッセージを読む日井総務長官】

右下は開会の挨拶をする川島正二郎キャンプ組織委員会々長】

直言

◆本会がその全勢力をあげて四年掛かりの準備を続けて来た東京オリンピック世界青少年キャンプも皇太子殿下御夫妻の御臨席を仰いだ開村式に始まり、万事式をもってその幕をとじたのである。

◆思えば、四年前ローマ大会終了の年、奥田幹事長がドイツより帰国して以来、時には実施不可能かと思われたことが一再ではなかった数多い苦労を、われわれ全国の会員九万余名が一致結束してこれを支え、無事大会を成果を残してなし得た喜びは何物にも代え難いものがある。われわれの行動は一人の行動ではなく常に九万余名の行動であることの力強さを今更ながら身にしみて痛感させられるを得ないものである。

◆オリンピックの時に世界青少年キャンプがこれ程組織的に、しかも大規模に開かれたことははじめてのことであるとはいうまでもないが、それと同時に、わが国の各種青少年団体が、ひとつの大事業に向かって、これまでに結束し協力したこともかつてなかったことである。

◆開村式における皇太子のお言葉にも"同じ釜の飯を食う"ということがあったが、実際、海外青少年との友情はいうにおよばず、キャンプ生活以後の各青少年団体指導者を中心とする青少年の友情の深まりは、従来には比較できないほどの緊密さがみられる。これを礎として、東京オリンピック世界青少年キャンプ青少年団体委員会を発展的に解消し、新たな機構のもとに各青少年団体のグループを組織する機運も盛り上っている。

◆この組織がどのような形で運営されるかを云々することはひかえるとしても、真当子の指摘としては、これ迄国際的なオリンピック世界青少年キャンプ組織の基礎となることを念願せずにはおれない。最近のオリンピックが過程のための祭りに重点がおかれるようになった現在"参加することに意義のある"オリンピック、そしてまた本当の意味での青年の国際交流はこのキャンプをおいては他にあるまい。青年に国境はない——

世界青少年キャンプに参加して

共同生活を楽しむ

幹事　村田正憲

十月二十五日唐津で友情の歌がはじまるまで中に、キャンプは終った。期せずして描かれた踊りの輪は、運動場を駆け巡り、若人の友情は、ここに大絵巻となって奔流した。インドネシア青年代表団がオリンピック開会式を待たずして帰国するという事件も起ったキャンプ生活であったが、終って見れば実り多いまた短かいという感慨の渦と共同生活であった。

◎日時　十月二十日午前九時～午後二時
◎参加者　ハンガリー団五名
◎出席者　柳沢校長、石塚教頭
二、東京オリンピック世界青少年キャンプ参加者業績報告会
◎日時　十月二十二日午前八時半～午後六時半
◎参加者　南ヴェトナム、香港、パキスタン、インド、大韓民国、ハンガリー、日本団の計八十二名
◎千葉県自治会館での展会懇談会
◎参加者　知事代理、高内千葉市長、相川千葉県議長、川上県総務部長、安藤県議員、鈴木千葉市議員、

大事業完遂の寂寥感

世界の青年という意識を

幹事長　奥田吉郎

オリンピックが、国家もしくは民族の祭典として、勝敗中心、記録中心の傾向をますます深めつつあり、この思想を変えることは至難である。

しかし青少年キャンプが親善交流の役割を受けもつならば、その弊害を救うことができる。

勿論キャンプでも、インドネシアのオリンピックチームの不参加が決定するや、キャンプ参加者に発表し、メキシコ大使に挨拶をして貰うべく招待をしたが、これからの課題として残されてしまった。

大使館にかけつけにされるなど、決して政治の圏外に立つことは許されなかった。それでも僅か三日間の生活をしたインドネシアの青年が、キャンプの仲間と相抱き涙を流して別れた光景、ソ連の青年が音楽を発表する日には約束を違えずキャンプに戻ってきて入種・信条・国境を越える友情が芽生えるいくつかの証明に事を欠かない。

親日的なバイオリンですら、その教科書に姿を変えて糸車をつんでいる女性しか登場させていなかった。

【筆者は、世界青少年キャンプ行事部副部長・日本団副団長】

トウイック会を結成

キャンプ参加者の集まり

東京オリンピック世界青少年キャンプに参加をした日本の青少年は、その具体的な意志にもとづいて、キャンプ終了と同時に「トウイック会」の名称で参加者の親睦のための会を結成した。「トウイック会」とは Tokyo Olympic World Youth Camp を略称してT・O・Y・C を発音したものである。

同会の役員には、本会からも飯塚祥太郎君（幹事）をはじめとして前会活君（札幌支部）議員夫君（岐阜支部）大洞福明君（熊川支部）などが就任をしてその世話にあたっている。

今後の会の運営方針としては次のようなことが考えられている。①国内参加者が、はじめて一堂に会した八月第二十日・日曜を記念して、毎年この日に国立青年の家で研修会をもつ。②毎年十二月第二日曜日に親睦パーティー"トウイックリー・ユニオン"を開催する。

湯河原温泉へ旅行

友愛婦人会の役員親睦

友愛婦人会の役員会では、去る八月二十三日、二十四日の一泊二日、湯河原の船洋荘で役員親睦会を開催した。

二十三日午前八時文京公会堂前に集合した二行は貸し切りバスに乗車して一路湯河原へと向ったが、車中はあたかも小学校の遠足のような賑やかさで、特別に招待を受けて同行した宮田事務局長、高野財団事務局長、事務局員の馬場、川上両嬢にすっかり圧倒されてしまった感があった。午後二時過ぎ目的地船洋荘へ到着した二行は、会館貸し切りの同荘で部屋割りをし、早速部屋の中でそれぞれ談笑が始まり、静寂を保っていた湯河原の町の一角に突如として台風の到来を思わせるが如き様相を呈した。

夕食時は、芸達者な同会役員が思い思いに趣向をこらした演芸を披露し、ふだんの苦労を一時に洗い去るにふさわしい親睦会に盛り上げた。

翌朝湯河原を出発したバスは箱根を経由して帰路に着き、楽しく意義深い親睦旅行を終えた。

大山良雄相談役の出版記念会を開く

本会相談役の大山良雄氏（東京都副問）の"社是社訓"出版記念会が去る八月二十日午後三時より尾崎記念会館において催された。

当日は本会の宮田事務局長の司会で会が進められ、鳩山会長代理の奥田吉郎幹事長の挨拶をはじめとして、約二時間の立食パーティー形式で和やかに進められた。

国立中央青年の家開所五周年記念式

静岡県御殿場市にある国立中央青年の家が開設されて以来早くも五年目を迎えたが、これを記念して、去る九月十九日午前十一時より"国立中央青年の家開所五周年記念式典"が同青年の家において挙行され、本会から奥田吉郎幹事長が出席をした。

竹口さんが帰国

クリーブランド計画でアメリカに四月以来留学していた竹口明美さんは、去る九月十六日午後三時羽田着のパンアメリカン機で帰国をした。竹口さんは、約一年間アメリカで社会教育、社会福祉の専門的な教育を受けてきたのである。

お砂糖はみんながしってるバラ印
100 品質保証
大日本製糖

定評ある冨士印石油製品
昭和石油
社長　早山洪二郎

技術がおくる エンドレス フエルト
製紙・パルプ用、スレート製造用、各種工業用
日本フエルト株式会社
東京都千代田区丸ノ内2-1海外ビル
電話 東京（281）5441代表

楽しいくらしのショッピング
渋谷 池袋 東横

あけぼのマヨネーズ
ファンシー 450g 190円
スタンダード 160円
その他ビン入・チューブ入各種
あけぼの印 日倉漁業

大東京海上火災

石油輸入 精製販売
セイコーラル物産
代表取締役社長 中尾幸雄
本店 東京都中央区銀座東4丁目4番地
電話（541）2535（代表）
支店営業所 東京、名古屋、大阪、広島、福岡、札幌、仙台、清水、長野、富山、神戸、高松、門司

日本郵船
社長　児玉忠義

原子力発電所からお台所まで
富士電機製造株式会社
■原子力用設備
■発変電用設備
■一般工業用設備
■家庭用電器
本社・東京都千代田区丸の内2の6
電話・（211）7111（大代表）

【写真は京葉工業地帯視察見学のキャンプ参加者】

【写真は友愛山荘玄関前に勢揃いしたドイツ青少年】

若さに溢れた交歓会

ドイツ青少年軽井沢訪問

世界青少年キャンプ参加のため来日したドイツ代表団は、十月三日到着以来、キャンプの統一行事を中心としながら、さらに独自のスケジュールをもって活動をつづけた。その独自のスケジュールは、本会加盟の日独青少年交歓実行委員会（会長＝川崎秀二氏）が担当したものである。

ドイツ団の代表は十月十七日、早朝キャンプ場を出発して本会会員との交歓のため軽井沢友愛山荘へと向かい、これに宮田事務局長佐々木常任幹事、鵜川隆吾（学生部）が同行した。

友愛山荘へ到着した一行は、早速ホールに集合し部屋割りをしたあと、直ちにほとんどの者が庭に出てバレーボールや卓球を楽しんだ。ドイツ青少年は、来月以来スポーツを楽しむ機会が少なかったため、高原の空気を胸いっぱい吸い込んで大喜びの様子であった。

夕食後、遅れて到着した高野政利常任幹事、前橋支部会員、東京都連会員、地元会員約二十名を交えて室内交歓会を催し、自由懇談と室内ゲームを楽しんだ。

翌朝は午前九時に山荘を出発して世界の三大高峰を誇る鬼押し出しと浅間牧場へと向かった。鬼押し出しでは、浅間山の噴火によって出来た火山岩の偉大さに驚異の目を見張り、また浅間牧場では、高原の秋を満喫して、冷気を吹き飛ばす若さを発揮してハシャギまわる後は、ほんとうに軽井沢へ来てよかったという気持を率直にあらわす以外の何物でもなかった。二台に分乗したバスの中は、一台とも元気な笑い声と歌声に満ちあふれており、静かな高原に時々行き交う車の行楽をビックリさせる程であった。また鬼押し出しでも浅間牧場でも土産物屋では、彼等の持ち前の純粋さに感心をさせていたようである。

ドイツ団一行は軽井沢の駅で本会々員と別れ次の目的地金沢へと出発した。金沢のあと名古屋を経由して東京へ帰り三泊四日にわたる国内旅行の旅を終えた。

なお、この旅行に同行したドイツのヘッグ青少年大臣は、来年度百名の日本少青年をドイツに招待する約束をしており、本会はじめ日独青少年交歓実行委員会関係の団体では、はやくもこの派遣を実施するための準備にはいっている。この派遣は飛行機をチャーターしていく予定なので安い個人負担でいけるものと期待されている。

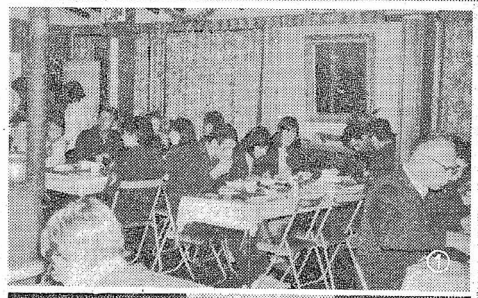

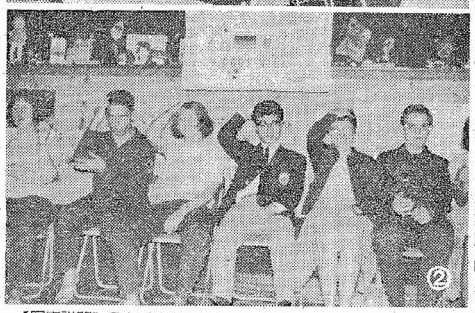

【写真説明】❶友愛山荘が歓迎の気持を込めてつくったボリュームあるおいしい料理をひとつ残さずきれいにたいらげた。❷夕食後の懇談会で室内ゲームに興じる一行❸浅間牧場で記念撮影をする間も惜しんでハシャグ❹小高い丘の頂きをめざして競争する姿は若さに溢れている❺セルフサービスの食事を楽しむ青年❻友愛山荘玄関前で別れの歌をうたうドイツ青少年

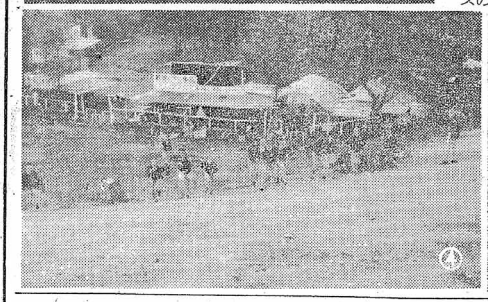

会長の銅像完成

鳩山一郎先生御夫妻の銅像が、去る十月七日、文京区護国寺に完成し、その除幕式が午後二時より挙行された。

この銅像は、文京区内の有志によって設立された〝鳩山先生御夫妻銅像建立実行委員会〟によってその準備が進められたものであるが、除幕式当日は河野一郎代議士をはじめ各界から約六百名が列席し、御夫妻の銅像建立を祝した。また本会からは宮川三郎副会長はじめ常任幹事、在京会員多数が出席をしている。

あなたに
しあわせを運ぶ花
すずらん
定期預金
ご家庭の幸福をたくぎんの自動継続預金でお築き下さい。
資本金 60億円
創立 1900年
店舗 六大都市24カ店
北海道95カ店
あなたの銀行
北海道拓殖銀行

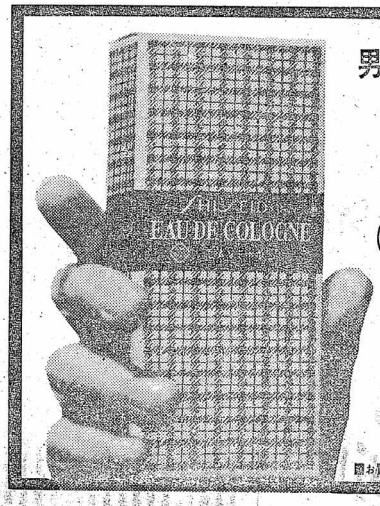

男の匂い、男のタッチ
ヒゲそりから香水まで20種
ぜんぶチェックのデザインで
そろえてあります。
資生堂
男子用
化粧品
●お買求めは資生堂チェインストアか有名デパートで

新しい世界の暮し
と産業に奉仕する
日立
電気機械 化学製品
各種車輌 精密理化学機器
産業機械 家庭用電気品
通信機器
日立製作所
本社 東京都千代田区丸の内1丁目4番地
電話 東京(212)1111(大代表)
営業所 東京・大阪・九州・名古屋・札幌
仙台・富山・広島・四国

世界青少年キャンプ参加者座談会

想像した以上の事業
国際的意義に充分な満足

宮田 本日は御多忙中のところわざわざありがとうございましたキャンプ中はお互いに重要な役を受け持って大変なことだったと思います。

はじめに皆さんがキャンプ生活に入る前に何を期待したか、また期待したものがみたされていたかというような点についてお伺いをしたいと存じます。

奥沢 入る前は大変なことになったという気がしたがいざ入ってみると、フリーの立場でやる方が、外国からの参加者もフリーな気持でやってくるのでよいのではないかと思いました。

望月 大きな期待をもってキャンプへ参加しました。二年前にこのキャンプのことを知りました。日本のユースホステル運動は変った発展をしてきたのがというのは、ドイツ等ではグループ制というものがないのにその点日本にはそれがあり、このへんの現状を少しでも理解していただきたいと思い参加したわけです。

小島 最初は余り自分には密接な関係がないのではないかと思ったり、またキャンプ自体を簡易宿泊所みたいだという感じがしました。しかし三分の一を過ぎた頃にはお互いに新しい交わりが出来たように思いました。

臼井 ほとんどの参加者が、生活班の人と同様な立場で他の外国人と接する機会があると思っていましたが、実際に入ってみると、行事班としてではあるが接する機会は断片的でしかありませんでした。それでも中頃を過ぎる頃にはこのキャンプの偉大さや大変だということが分ってきました。

飯塚 奥田さんがローマから帰って以来、色々と聞かされていたので、参加出来るものであったら参加したいと思っていました。しかしそれほど大事な事であるとは考えていなかったと思います。日本の青少年団体からみてキャンプを提案した友愛はエポックメーカーという気がしました。生活以外の立場からは大きな視野に立った物の見方が出来てくるということをひしひしと感じました。

高山 キャンプに入る前は外国人と同じ立場で一緒にやってゆけると思っていたが、途中でホストとホステスという感じを受けました。しかしキャンプを終ってみて、沢山の外国人を迎えて立派に成功したという事、また日本人同志の結び付きが更に密接になり一つの方向に進んでゆける緒になった事は素晴らしい事だと思いました。

成田 最初は良く知らなかったが主旨などを聞いて素晴らしい事であると思い、友好を深めようと思いました。始めの頃は、日本も外国人も緊張している様でしたが、それはスケジュールが大変つまっていたせいであったかもしれません。もっとゆとりのあるスケジュールでお互いに良く話し合い共通点を見付け合い、更に話し合えたらと思った。心のふれ合いの問題としては、共通性があることがわかりましたので、今後はこれを機会に青年運動の出発点として前進をつづけていきたいと思っております。

宮田 皆さんの意見を総合すると入る前は余り大きくは考えていなかったが、実際に入ってみて驚いた。入る前と後とでは大きなギャップがあったが途中以後からは慣れてきたということのようですね。

奥沢 個人的な深い接触が出来ると思っていたけれども、沢山の人数のため不可能だと思いました。が、国際的意義だけでも充分であると思った。これはフリーな客観的な立場から見た場合ですけれども。

望月 施設については良く出来ていて、いたれりつくせりであった様に思います。もう少し不備な点があっても良いと思ったくらいです。外国人として日本にくるならばこれにした事はなかったろうと残念です。

高山 施設は非常に立派に出来ていると思いました。

(次頁へ続く)

出席者 (敬称略)

飯塚祥太郎 (友愛青年同志会)
臼井 陽子 (ガールスカウト)
奥沢 昌孝 (経済青年協議会)
小島 信子 (YWCA)
鈴木 宜子 (友愛青年同志会)
住吉由己子 (学生海外移住協会)
高山 尚子 (ガールスカウト)
成田 正一 (カトリック青年連盟)
望月 明光 (ユースホステル)
司会 宮田 靖 (事務局長)

写真は名簿順

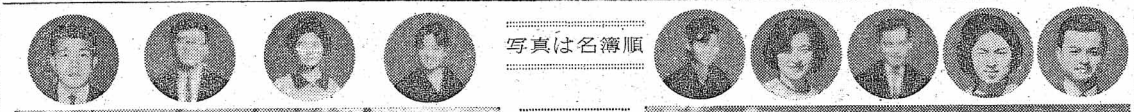

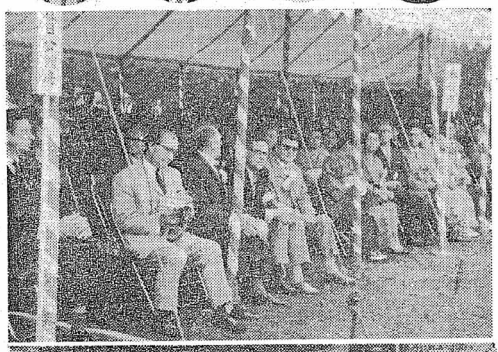

写真右はNHKテレビで中継放送の開村式審査員として活躍中の奥田幹事長。左は開村式に参列した各国大公使および各界代表者

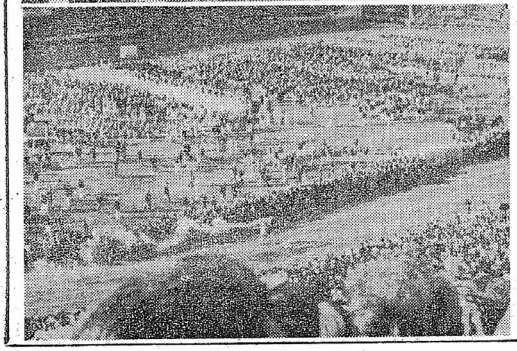

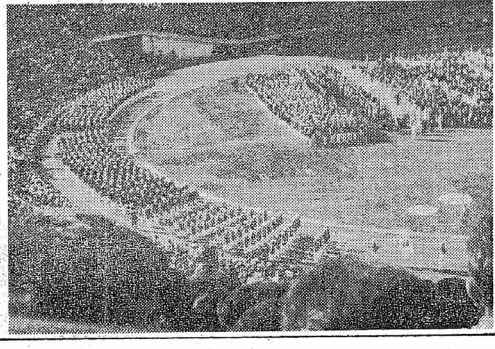

写真右はオリンピック大会の開会式で日本選手団が入場し場内は最高潮の雰囲気につつまれた。左は聖火の入場で、場内は興奮のるつぼと化した。

（前頁より続く）

宮田＝最後にアンケートを取ってみたところ、シャワー、食事、トイレが余りにも洋式に統一されすぎていたというのがありました――。

小島　共通の食べものとしては良いと思います。しかし日本で開かれているのですから時には日本の味もあじわせてやれればもっとよかったのではないでしょうか。

成田　日本の食事を食べたかったという意見が、後で聞いたのではあるが、だいぶありましたよ。

小島　日本食にしていたについてこられない人が沢山でたと思います。それ故必ずしも日本食という意見ばかりでなかった様な気がします。

成田　ナイフとフォークを一ヵ月間使ってみて、町のレストランで食事をしている時でも大分身に付いてきた様に思います。こういう機会でなければ、ちょっと出来ない事です。

奥沢　門限、起床等の時間をもう少し厳しく意識的にやったらどうだったでしょうか。その為にも統一的な規律というか規則というかがっちりした統一規則が欲しかったと思います。

高山　フランス人は、日本人の様に枠の中に入っている事が出来ないのでしょうか？

成田　我々は子供じゃなくて大人である。だから枠の中に入ってきゅうくつにやるのは慣れていないと言っていた。

奥沢　年令の違いにもあるだろうし又国民性という事にもよるよ・うに思われます。

小島　フランスとドイツは物の見方が根本的には異っているとほ言えないまでもそれでもまだかなりの差異があると思います。

宮田　余体的な運営についてはどうお感じになりますか。

奥沢　国旗については各国の青年代表は、朝夕に自分の国の国旗の揚げ降ろしをやりたいと言っていました。その事によって自分が今何をやっているのかという事が認識出来るからなんです。それから前半後半のスれ替えがあった時分に少しダレていたのではないですか。門限等についてはもう少し厳しくした方が良かったとも思います。

飯塚　連絡の不徹底により、前半に比較してみた場合後半の方が大分良かったのではなかったかと思います。それからフランスとドイツの違いについて感じたことは、ドイツのリーダーは同じ年令の人が沢山でたと思います。

成田　日本人は余りにも外国人に対して親切をしすぎる。親切な態度はそのままにしておいて当然断わるべき時はだんだんとした態度を取るべきであると思います。

望月　準備段階から開村式までは順調に進んでいたが、途中、中だるみがあり、目的は明確に定まっているのだが何か夕ラタラと無駄に過ごした面が多分あります。開村式が終ってからは帰ってしまいましたが、もう二、三日余裕をおいておいて皆で最後の片付けをした後で別れるのが良くなかったかと痛切に感じました。

（住吉、鈴木遅れて出席）

小島　最初は忙しかったが途中より後は自由な立場でキャンプを見る事が出来た事は非常に意義があったように思います。

望月　部屋は余りきれいでなかった。皆のもう少しの注意でどうにでもなるので、日本人の良さを分ってもらったためにも、もう少しの心くばりが必要だと感じました。

【マラソンに優勝してからキャンプ村を訪れたアベベ選手（左側）】

壇論

世界青少年キャンプに寄せる期待

YMCA名誉主事　永井三郎

われわれの世界青少年キャンプの開村も旬日の直前に迫って来た。会長、副会長を中心とした各役員、指導者、事務局の熱心な準備が進められており、八百に近い青少年とその指導者を二十数に近い国々から迎えようとしている。その目的を達し得るか否かは、主催者側である、われわれの今後の努力と、参加各国の協力にまたねばならないが、われわれが念願して来た目的をここに思い起こし、その実現へのわれわれの決意を新たにしたい。それは次の如きものである。

一、青少年の祭典としてのオリンピックに内外の青少年を参加させる。

二、内外青少年の共同生活を通じて、その国際親善を深める。

三、国外よりの青少年に対して、わが国の正しい姿を紹介し、またわが青少年に、国際理解の目を開く機会を与える。

四、国内の青少年団体の協力活動を通じてより良い協力関係を育成し、また全般的向上をはかる。

以上の諸目的は、一つ二つ大きな意義をもつものであるが、それが、このキャンプを通して今まさに実現しようとしていることは、誠に心強い次第である。ここで特に三、四の点について所感を述べてみたい。

第一には、オリンピックを機としてこれなくしては会い得なかったであろう内外千余の青少年を集めて、真の国際友好の場となり得ることの意義は大きい。選手の職業化を強く排し、参加することに意義を見出しつつも、いまや国家間の金メダル争奪によって新たな問題に直面しているかに見えるオリンピックに、側面より青少年の祭典としての意義を強化することを期したい。

第二、このキャンプはわが青少年団体の指導の熱意に端を発し、それが、川島会長はじめ組織委員諸先生、総理府、文部省、外務省、東京都、OOC日本体育協会その他各方面の熱心な支援によって実現を見るに至ったことも特記さるべきであろう。

その間にあって友愛青年同志会、殊に奥田吉郎君の果した推進的役割は誠に大きかった。ローマ大会における青少年キャンプに参加して持ち帰った奥田君の熱意が、育力者諸氏を動かしたといっても過言ではないと思う。

同君は日本団の副団長となられた。同君に期待される処は大きい。

第三に、ここで打ち捨てられようとしているオリンピック世界青少年キャンプのよい伝統が今後のオリンピック大会においても持ち続けられ、それが一そう発展されることを願ってやまないものである。それには、いろいろ打つべき手もあろうが、何にもまして、それは、今次のキャンプの成績にかかっている。その意味においても、その成功のために、われわれが一致協力して、最善を尽したく思うものである。

（一九六四・九・一六）

【筆者は世界青少年キャンプ運営副本部長】

☆　☆　☆

【写真は盗国の悲しみに泣くインドネシアと日本の女子団員】

飯塚　自分としては、一緒にいる相手により刺激され、それから初めてやり出しました。この事について他の部屋を廻ってみましたがやはり同様でした。なおもしがたいが、我々のちょっとした注意によって相手に好意を持たせる事が出来るように思いました。

臼井＝部屋の中のペットとペットの間が余りにも狭すぎた。慣れていない日本人には、その割りには悩まされなかったが、外国人は随分不便さを感じさせたように一緒に生活をして痛感しました。

宮田＝海外青少年との交歓が充分に行われたか、それとも不充分でしたか？

望月＝最初は出来るものと期待していましたが、そのわりには出来ませんでした。それはスケジュールがあまりにもいっぱい詰まっていたからだと思います。それは青少年運動についての話し合いを持つという事も出来ない状態でした。外国からの参加者は、キャンパーとしてよりも、むしろ観光客的気分で来た人の方が多いように感ぜられました。

臼井　私は、積極的に個人的接触を持ちたかったのですが、ほとんど時間的にスケジュールがいっぱいでしたので、満足出来る接触は持つことが出来ませんでした。

成田　仕事とスケジュールのアンバランスから、自分が出たいと思う行事にも出られないという状況に落ち込んでしまいました。それは、自分のセクションの仕事のためよりも他のセクションのための仕事が、自分の方によりかかってきたからでもあります。

住吉　日本人、外国人の区別をしないで一緒に行事をする場合は非常に好評でしたけれども、ショウのような場合になると、水と油というような感じになりますから、今後はこれを改善したいと思います。

高山　集まってきて、大変良かったと感じました。それは、青少年団体が一堂に会し、今後は一つの方向に向かって進んでいくという指針が出来たので、お互いに目標に向かって進んでゆけますから。

鈴木　確かに一つの目標に向かって進むという感じを私も受けました。

飯塚　二人の女性から出たように中青連というよりも更に日本全体を含み得る可能性というものが、これが接機として目の前にぶらさがってきたという感じがします。

望月　日本の青少年の接触の機会が持たれ、これまで以上にお互に親密度を増したように思いました。

成田　「我々の日本青少年団体が、大きな方向に向かって一本化しつつある」という感を覚えた。

住吉　他の団体の青少年と比較して、①刺激を受けたこと②のリーダーシップメンバーの勉強についての勉強が出来たことは大変よかったと思っております。

高山　お互に刺激を与え合うと同時に、同じ方向に向かう仲間が沢山いるということがわかりました。

臼井　私は、世界青少年キャンプという素晴らしい機会をもったので、この経験を私の団体に持ち帰り、話し合いますが、それと同時に他の会員にも私のような機会を持って欲しいと思います。

鈴木　ドイツの層の厚さに感じました。一方日本においては、まだ青少年運動が、ある一部の人々にのみ認識され、全般的にも知らない方々の多くの人々に運動の意義と目標を知らせてやりたいと思います。

奥沢　私は特別の団体に入っていなかったので、他の団体の人がうらやましかった。もう少し早く知っていたらとやまれます。

望月　青年には政治的国境はないはずです。にも拘わらずオリンピック開会式当日の朝になって、インドネシアの青年が帰国せざる得なかったことはたいへん残念です。今後はあのようなことのないように努力していきましょう。

住吉　大きい団体は、大きなビジョンをもって、それに沿って活動していることを知り、私ももっと成長しなければならないことを知りました。

宮田　最後にメキシコ大会で青少年キャンプが開かれるとしたらこれについては賛成でしょうか？

金員　賛成。

宮田　それでは、各自自分の団体の内部の気運を盛り上げるよう頑張ってお互にやりましょう。今日は御苦労様でした。

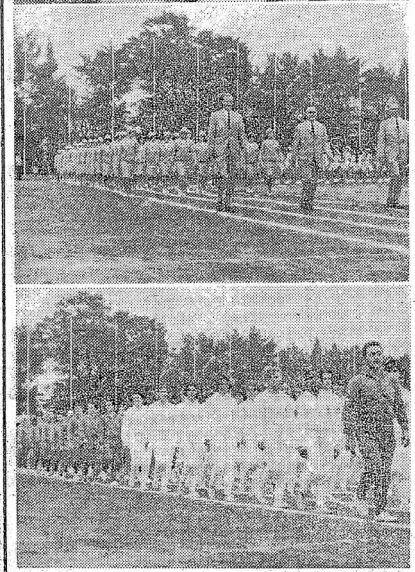

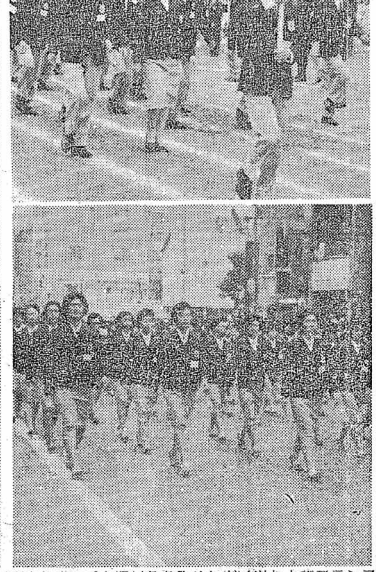

【写真左上は茶道をたしなむインドの女子団員，左中，下はキャンプ中呼対象をみせたドイツおよびフランス代表団の開村式における入場行進。右上は日本団の入場行進。右下は都内パレードにおける日本女子団の行進】

飯塚　パレードもさることながら開村式のプラカード持ちは、多少心配でしたが、当日になり行進を始めると、やはり自分達がやらなければいけないのだという使命感をひしひしと感じました。プラカード持ちの足に歯の足が揃うどうか心配でした。後で写真をみたら皆が同じようになっていたので安心しましたけれども。

鈴木　もうすこしお互に尊重し合い他人のした事に対しては大いに感謝すべきであると痛感しました。それは文句をいう日本人が大分多かったという現象にも顕著に現われています。それから前半一生懸命やった人が、後の結果を見ないで帰っていったのは一末の寂しさを感じました。

臼井　私は行事班に居りましたので、プログラムの進行等をみていましたが、プログラム通りに進展していったという事は非常に立派な事だと思いました。

鈴木　前半、中盤、後半と分けて中盤以降の仕事がスムーズにいったはいかどうか分らないのですけれど大変良い開村式であったと思います。

高山　「感激をした」という言葉が良く当てはまると思いました。

住吉　集まってきて、大変良かったと感じました。それは、青少年団体が一堂に会し、今後は一つの方向に向かって進んでいくという指針が出来たので、お互いに目標に向かって進んでゆけますから。

鈴木　確かに一つの目標に向かって進むという感じを私も受けました。

飯塚　二人の女性から出たように中青連というよりも更に日本全体を含み得る可能性というものが、これが接機として目の前にぶらさがってきたという感じがします。

望月　日本の青少年の接触の機会が持たれ、これまで以上にお互に親密度を増したように思いました。

成田　「我々の日本青少年団体が、大きな方向に向かって一本化しつつある」という感を覚えた。

住吉　他の団体の青少年と比較して、①刺激を受けたこと②のリーダーシップメンバーの勉強についての勉強が出来たことは大変よかったと思っております。

高山　お互に刺激を与え合うと同時に、同じ方向に向かう仲間が沢山いるということがわかりました。

臼井　私は、世界青少年キャンプという素晴らしい機会をもったので、この経験を私の団体に持ち帰り、話し合いますが、それと同時に他の会員にも私のような機会を持って欲しいと思います。

鈴木　ドイツの層の厚さに感じました。一方日本においては、まだ青少年運動が、ある一部の人々にのみ認識され、全般的にも知らない方々の多くの人々に運動の意義と目標を知らせてやりたいと思います。

奥沢　私は特別の団体に入っていなかったので、他の団体の人がうらやましかった。もう少し早く知っていたらとやまれます。

望月　青年には政治的国境はないはずです。にも拘わらずオリンピック開会式当日の朝になって、インドネシアの青年が帰国せざる得なかったことはたいへん残念です。今後はあのようなことのないように努力していきましょう。

住吉　大きい団体は、大きなビジョンをもって、それに沿って活動していることを知り、私ももっと成長しなければならないことを知りました。

宮田　最後にメキシコ大会で青少年キャンプが開かれるとしたらこれについては賛成でしょうか？

金員　賛成。

宮田　それでは、各自自分の団体の内部の気運を盛り上げるよう頑張ってお互にやりましょう。今日は御苦労様でした。

新制大学の教育一考
―一般教養と課外活動―

島根大教授　酒井勝郎

学生の補導について

松江は文化施設に恵まれず、近代文化から取り残されたよう雰囲で環境がのんびりしていますので、若い学生が、ゆっくり思索に耽り、人生の意義を考え、自己を練るには、一面は善き保護になってはいます。しかしこの田舎の大学で、こんな発実した学生生活を送る者は、極少いのです。多くの学生は鬱ってて、現代社会における自己の位置・責任を考察する等といった高尚がどうも低調です。もっとも一部に、この種の雰囲を厚し、時代に遅れ売り学説を人に押しつけ多グループが存在し、その所説の空しさからつい逃避的になり、他に拠り所の発見出来ない未熟を示唆の鳴笛でありましょう。ただうかうかと、四年の修学期間を過して卒業をしてしまうのが多いのです。この事は、教師が胸に手を当てて、よく考えてみなければならない事であります。そうかといって私がこのようなことを申したとて、都会風な冒險や、刺戦を、やたらに持ち込んで、この静かな学園を、ただ何となく騒がせればよいといった無責任なものを支持しようというのでもありません。私は、いろいろ学生に接触してみています。多くの学生に近視眼的な、狭い視野に甘んじていて、これに果して、激しい次代の文化量波が彼所できるだろうと思うことが、しばしばです。この点について、何とかなければ、都会の大学におくれをとる事が恒久化するという危懐を感じます。そこで対策の一つとして次のようなことを、考えてみたわけであります。

「教育が教室の講義以外の場でもっと積極的に、学生と接触し、その文化教養で以て、学生に直接感化を及ぼし、学生を養導して行く事によって、この目的の努力をする」

現状の、この種の薫育の行われているのを先づ考えてみましょう。

先づ第一、個人的接触ですが、これは最も効果の期待される方法であります。然し、一人対一人の接触ですから、このような機会をもつ事の出来る学生の数には限度があります。いくら規模の小さい大学でも、こんなやり方だけで、外に方法を考えないようなことは、少々迂闊のそしりはまぬがれますまい。

次に専攻、卒論指導という、必修の課題を設けてその指導教官の薫育を考察するというのであります。勿論この制度の効果は、大学教育で最重最大の効果のあるものであり、今後共存続させるべきですが実は、これだけでは、不充分なのであります。広い視野をもって自己を顧みみ、個性を円満に育成することは、視野を狭くし勝な、専攻深度よりも決定的に行わせることが切なのであります。

この目的の為には、欧米先進国に助育者（チューター）制度があり、学制改革当初アメリカ教育使節団によって、勧奨されましたが当時の事情と二般の関心とが、この勧奨の本質に理解を示さず、この制度は、日本では発達未熟であります。島根大学の理学部でも、やはり完全なものは実現できませんでした。この趣旨に則った指導教育制というものがつくられているのであります。この制度について申しますと、理想像を学外の助育者というものにおいて所の、学内の教育者、指導教官と称してこれに代用したのであります。この代用はやっぱりその欠点の多い面から廃止して参ります。学生は入学当初、助育の意義を解せず、専攻によって選択し、指導教官と定めてしまうのであります。理科の学生はなるべく文科の先生を、文科の学生はなるべく理科の先生を、選ぶことが望ましいという最初の注意は、一向顧みられず、数年たった今は、殆ど忘れられているようです。勿論助育者とかわる、指導教官であるという本質のちがいをよく心に銘じて、努力して居られる教官もあるにはありますが、大多数の教官は、ただ、単位修得状況簿視役でしかなく、学生もあまり寄り付かず、あれどなきが如き存在の大半であります。従って、学生も、その大多数は、高校入学試験準備時代に養われて、功利的自己中心社会観を、発揮・修正することなく、小ちんまりとした、視野の中で、深く物を突込んで考える事をせず、いきなり専門家としての自負を背負わされて、卒業して行くのが多い現状であります。従って、この制度がその目的に沿って、努力し、成功しているとは考えられません。

然し不成功だからといって、この問題について努力を怠ることは、ゆるされません。指導教官制存廃の問題は、別の論題として、私はここで文別途の努力をはじめなければならないと考えております。それは次項に述べる、教官の課外活動への参加であります。

学生の課外活動と教官の立場

教科外活動と敢て広義と申します。学友会クラブ活動が、部分でしょうが、今ここでは、講義以外の場の活動を、規則によって、部員で、こう申しましたが、やっぱり主なものはクラブ活動でありましょう。

現在学友会クラブには、部長とか、顧問とかいって、それぞれ教官が配されていますが、ほとんどの場合物同然で教官の意見が活動の方針に取り入れられません。学生の自由の精神を伸ばす為敢えて、そうしてあると考えられます。学友クラブ以外の活動も、外活動まで学友会規則に拘らず運営し、予算面で学友会につながりをもたない所から、内部運営に有もそれぞれ自由があり、教官と学生との発言力はいろいろあります。然し現在この問題について、学友会に所属しているから教官の発言力が特に強くなるとか、または逆に弱いとかという思本質的傾向が学友会の在り方のようなものがあり、それ以外のものには、それがないのであります。

教官が顧問的な立場に立っても部長として、決定権をもっていてもそうですが、この集団の中へはいって、その運営に対して発言これに動かすことは、そのやり方で意見を言ったら、教官が、殆ど絶対といっていい位強い、対立した学生は、真に心の底を吐露し切れず教官の意見に服する場合がしばしばある。ここで教官の独断によるリードが起るのであるこの教育の効果を得て、その地位についている場合は特更である。こうして部員の不満に気づかず運営される会が、本当の意味で向上する例は甚少い。教官と学生とは年令の相違もあり、体質的にも、好む所が異るのが、先づ通例である。このような難題を抱えた。課外活動が、今私の提唱する活動の場であります。考えてみれば、つんぼ桟敷におかれて、形式的責任者として、教官が配されているという現状が、一番無難といえばいえる。それは、下手に教官が出しをして、部員の自由を圧迫して、諦に切を含まわすことの弊を考えたらそれよりましだろうからであるのです。

然しそうかといって学生だけの集団でする、課外活動が、うまく行く例も、甚だ少ない。課外活動というものは、大なり小なり、学外一般社会人に関係をもつものである。それで、通例、大学の名を冠して、学外で行なう、この種の活動が、世人の批難を浴びないにしても、世界並でない、舌足らずの、大学の若者のする事として、軽く評価されていることを、知らなければなりません。

課外活動を教育の場と考えて、教官がこれに参加する。この事は右に述べたように難しく考えてはいます。そしてよく考えてみますと、大変むつかしいものであります。

今の学生の状況が、一層このむつかしさを、大きくしていますのでその状況について、ここで考えてみなければなりません。

大学へ入学する若者は、むつかしい入学試験をパスして来て、もう天下はれて、世間へ出れば、一段上の指導者としての、就職口が待っている。と考えています。自分は思う、社会の事をよく知らないという事を、理屈では知っていても本当にそう思っておりません。入試の難関を突破したエリート意識が、そうさせるのであります。

一般教養の一つのくふう

一般教養を、私はここで、専門教養以外のものすべてについて、これを包含して考えます。学生が社会に対して、その現実の深刻な様相をただ外面的に聞かされるだけでいる所にその教養の盲点があるのです。この若者達に、社会人からみて納得のゆくスタイルは、謙虚という言葉で表現されるものであればよろしいが私は考えますので、今これを目当てとした教育の工夫を、一般教養の講義の内容に盛り込んでみようと考えました。道徳教育しみて来ましたが、道徳教育の主旨に私自身決して不賛成ではありませんが、今の若者は、このような直接目標を掲げた方針には、反対する抵抗があるから気をつけなければなりません。

今の若者教育の盲点に眼を注ぎましょう。それはやはり、入試制度からくる一つの欠点に気がつきます。智育偏重の入試は、今の日本人の家庭生活、社会生活から浮き上った、欧米文化の未精的翻訳の型、専門教養に対して、その傑劣がきめられているのです。これも大問題です。私は今この問題は言ってみただけで回避します。しかしこの深刻な問題を考えます。試験は、その採点易きから、語学的な問題で行い、文学的な問題は恐らくどこでも出題されますまい。そうすると、小中高校の教育が、最高目標を大学入試におく事の結果醸しされる、現代若者大多数の盲点は、日本人の文学に対する深刻な無知であります。これは明治以来の富国強兵主義教育が現代に残した、一つの遺風とも考えられます。多くの若い大学生は私たちの父祖が命をかけて苦闘した、明治文学をもまず、江戸文学は厳選し、或者は無関心にしていたり、時も、哲学が必要です。それは、身内に燃えたぎる情熱があるからであります。日本では、明治以来舶来物は国産物よりよかったのです。若い情熱はヤマバースに憧れ込み、サルトルに浮かれてしまって居るのでございます。

ここ迄申しますと私が何を狙っているか推察していただけるかと思いますが、念の為申しましょう。但し具体案になりますと、私の化学者として、智識の偏りが出ることを恐れて居りますから、概念程度にとめさせていただき、後は主旨に御賛成の方の御助力によりたく考えます。

歴史教育が大切なのでありますが、日本は徳川時代以来、歴史の記述が政治によって歪曲され、右往左往した記述がありすぎるし、一般の人お単にこれを読物として、享楽の対象とする傾向をもちます。私は戦前日本の古代史をふりかえって、一部我欲の徒の番犬をつとめた歴史学者の偵似をなさらないよう心に希って、協力をもとめなければならないと信じています。

私達の身近かな現代に関係の深い徳川時代、明治、大正、昭和とつづいて、このくにの文化を皮膚で感じて、労作しつづけた人達は芸術家であります。私は、芸術を以て、一般教養に、打込む一つの重点にしたいのでございます。

このようなことを申したとて、田舎の大学を芸術大学にしたいとか学芸大学を真似ようとか考えているのでは毛頭ございません。

私達の身近かな現代に関係の深い徳川時代、明治、大正、昭和とつづいて、このくにの文化を皮膚で感じて、労作しつづけた人達は芸術家であります。私は、芸術を以て、一般教養に、打込む一つの重点にしたいのでございます。

綜合コース

一般教養に芸術の色彩を強く持ち込むという私の考えに、手頃なやり方が工夫され、お茶の水大学で実施されていますので、この方法によることを検討したく考えております。

文学　日本の明治文学、江戸文学、外国文学は翻訳でよむ。
歴史　特に近世思想史（余り学究的でないこと）日本および世界
芸術　これは特に日本だけと限らない方がよい。
美術史
音楽史
実技
音楽
美術
体育

実技は特に技術訓練に重点をおき、完成して、社会人と接触する技術は課題さないこと。勿論これは化学者の夢ですから識者の補足が必要であることを疑いません。

【筆者は本会相談役】

石油類の精製、輸入、販売
石油化学製品の製造、販売
三菱石油
本社　東京虎の門

お徳用な新時代の砂糖
コーヒー、紅茶には
ニッテンのビート糖
日本甜菜製糖

友愛基金募集

一、名称　友愛基金
二、趣旨　会員を中心として各界より広く友愛基金を募り、"友愛奨学資金"等の文化事業実施のための基金とする。
三、期間　昭和四十年四月一日～昭和四十一年三月三十一日
四、募集　本会々員および本会関係者を対象とする。
五、募集金額　一口壱千円（月額一年額弐千円）
六、申し込み先
友愛青年同志会友愛基金係＝東京都文京区音羽町七の十
電話（九四一）二八〇一番
振替口座東京四八五八九番
七、申し込み方法　所定の申し込み用紙に必要事項を記入の上申し込むものとする。

OKI
沖電気
工業株式会社
東京都 港区 芝琴平町10番地
（新虎ノ門ビル）
電話東京大代表（501）3111番

製品内容
洋紙・和紙・板紙・
パルプ・段ボール・
紙加工品
日本紙業
本社・東京都千代田区神田須田町1丁目3番地
電話東京291局1430～9
分室・東京都千代田区神田鍛冶町2丁目1番地
電話東京291局2051～5
営業所・大阪市西区新町南通4丁目3-7番地
電話　新町　53　2355～8
工場・亀有・葛飾・高知・大竹・大阪

ハイ・フレッシュ・ジュース
10秒で缶詰にしたほんとうのしぼりたて
特殊栄養食品
ビタミンC50%強化
明治天然ジュース

機界のトップ70年！……創業明治22年
営業種目
工作機械・放電加工機
産業機械・印刷機械
高速ディーゼル機関
高級鋳物
池貝鉄工
取締役社長　川又武夫
東京・港区芝三田四国町2　TEL（451）0181（代表）
営業所：大阪・名古屋・札幌

第五回 組織講習会ひらく

登別に組織指導者集め

本会の全国組織委員会（委員長『磐梯友愛山荘』吾妻充常任幹事）では、本会の組織工作をより効果的に展開するため、全国組織常任委員の組織講習会を毎月2回開催しているが、その第五回目が、去る九月五日北海道登別温泉のグランドホテルにおいて開催された。

登別温泉の町の入口には『歓迎友愛青年同志会全国組織指導者講習会』登別温泉『登別温泉界』の幕が張り出されていたが、今日わが国青年運動の指導者の立場から、青年団体の在り方を理論的に論述し、講習参加者が各地で組織活動を進める上の参考とした。

講習会終了後、地元登別支部会員との懇親会が催され、昨年度優秀支部賞を受けた同支部会員の活動状況を直接きくとともに親睦を深めた。このあと、講習会参加者は、それぞれ道内各支部を訪問して帰郷した。

【写真は組織指導者講習会で講演する奥田幹事長】

夏期研修会を開催

関東学生部 実質面を中心に

関東学生部（委員長『添野元晴』君）では、去る八月二三日より十五日までの三泊四日間、『磐梯友愛山荘』に三十五名の参加者を集めて夏期合宿を実施した。

関東学生部の夏期合宿は、毎年開かれる恒例行事であり、今年は第四回目に当る。従来は主に軽井沢友愛山荘を利用していたが、このたびは充分に学習を深めることの意味で『磐梯友愛山荘』会場を定めたものである。

講師には清水幸重常任幹事（情報宣伝部長）添野元晴常任幹事（学生対策部長）を迎え次の二点を中心に研修をした。講義題名は清水幸重常任幹事は『学生々活における友愛運動の生かしかた』また添野元晴常任幹事は『全国学生部の組織指導の下、憧れた山の歌（いつか或る日）が今では数少ないレパートリーの一つとなっている。

ボーナス　このウレシサを預金しましょう
ふまとかせ　長くのばして使える　普通預金　3カ月定期
街かどに…あなたの銀行
住友銀行

中国 韓国 青年代表と交歓会

去る八月十八日午前十一時、中国から四名、韓国から八名の青年代表が本会を訪問、親睦を図った。一行は、自由アジア連盟日本々部の招きで来日をし、約二週間にわたる会議の後二十日間の国内旅行を楽しみ、最後に友愛青年同志会と交歓を催したものである。

【写真は3位・4位に入賞した本会登別支部のマラソンチーム】

登別マラソン大会

三位・四位に入賞

【登別発】去る九月八日、登別温泉地獄まつりの一環としておこなわれたマラソン大会に、本会登別支部は三チームを出場させ、美事三位、四位に入賞し、初出場としては最高の成績を挙げた。

当日は、本会から宮田総事務局長をはじめ二十余名の会員が出席をして交流を深めた。席上、宮田事務局長は『中国の青年反共救国団を通して親善を図ってきたが、韓国の方々とは今日がはじめての交流であるしかし、中国、韓国、日本は三国共に歴史的に密接な関係を有する国同志であるから、現在がいかなる情勢にあっても、将来はより一層の連携を深めなければならない立場にある。青年の友情には国境線を引くことはできない。われわれは共通の目的であるアジア及び世界の繁栄と平和に向かって誓実な勢力を結集し重ねるべきである。今後は一層の友好関係を樹立したい』旨の挨拶をした。

懇談会は約三時間続けられ、この間に、本会側から日本の民謡、舞踊（金川千万里さん）関東学生部）等を披露し、中国、韓国代表もそれぞれ三国固優の演奏や歌を披露して和やかにその舞を閉じた。

〝山荘管理〟の味わい

内に秘められた多い苦労

磐梯友愛山荘　吾妻　充

すすきの野道に添を渡して行くホステラーを見送りながらこの頃ふと淋しさに襲われることがある。わずか一晩の交流ですきない人達でも別れるときには年来の友達に似た感情が湧くものである。

山荘の仕事をするようになってかすでに三年、今でいいものである。落成式の感激もさめやらぬうちに年末が近つき、今日降るか、明日降るかと期待をしながらも仕事に没頭していた。小学生の団の経験があるとはいえ全くの素人スキーで、下手をすると人に迷惑をかけるところかダンプ並みの暴走をさせられることが問々あり、人こみをきけて裏の方で涙の努力を傾ける一方、最初の冬シーズンはスキーと歌

【筆者は本会幹事】

同 大同製鋼
取締役社長　石井健一郎
本社・名古屋市中区栄町一ノ二（興銀ビル）
支社・東京、支店・大阪、営業所・福岡、札幌
工場・鳥崎、平井、王子、築地、商蔵、福島
特殊鋼々材、鋳鋼品、鍛鋼品
磨帯鋼・焼入鋼帯、工業炉
鉱山・建設機器、合金鉄

チーゼルのポンプ
オートルーバー
グリスオマット
カークーラー
カーヒーター
チーゼル機器
本社　東京都渋谷区金王町60番地
電話（402）5151（大代表）

船舶の新造・修理・改造
日立B&Wディーゼルエンジン
電源開発諸工事・産業機械一式
創業1881年
日立造船
取締役社長　松原興三松
本社　大阪市北区中之島2丁目25番地
支社　東京都千代田区丸の内2丁目20番地
事務所　神戸市・小倉市
ロンドン・ニューヨーク・ロッテルダム
工場　桜島・築港・因島・向島・神奈川

ボールベアリング
ローラーベアリング
ニードルベアリング
ミニチュアベアリング
ピロ・ブロック
NTN
東洋ベアリング

85日間世界一周
ほか7つのコース
協和「海外旅行」積金
協和銀行

一流会社へ貸してふやす!!
三菱の貸付信託
1口1万円・元金保証
●預貯金中で利息は最高！
●一年たてばいつでも有利な利息をつけて換金自由
三菱信託銀行
本店 東京都千代田区丸の内1（永楽ビル）
支店 全国主要都市〔詳しい説明書送呈〕

ビルヂングの経営
建築の設計・監理
三菱地所株式会社
取締役社長　渡辺武次郎
本社　東京都千代田区丸の内二の一
電話　東京（211）六二一一（代表）

信託併営
大和銀行
本店　大阪市東区備後町2丁目
店舗（国内）全国主要都市110余ヵ店
（海外）ロンドン・ニューヨーク

実証された魅力
元本・利息とも完全に保証されており、利回りでは最高の6分2厘余
長銀の債券
ワリチョー
日本長期信用銀行
本店　東京都千代田区大手町1の1
支店　大阪・名古屋・札幌・福岡
●くわしい説明書をお送りしますから、本紙名記入の上ハガキでお申込み下さい

地方だより

名古屋支部結成なる

県連までにあとひといき

【名古屋発】第二回友愛東南アジア使節団に参加をした富田善也君、山田光市君、第十回全国大会に出席した大島和敏君を中心に結成準備をすすめてきた名古屋支部は、九月二十日午後六時より、愛知県青年会館で結成式を行った。

結成式は、本部より奥田吉郎幹事長が出席し、挨拶の他「友愛運動について」講演を行った。

地元からは、中京大学講師梅村忠雄氏、富田善太郎氏が来賓として参加をし、それぞれ祝辞を述べた。

議事は、佐野義親君を議長に選出、富田善也君の経過報告を承認、規約及び行事計画を決定した。

◇三十九年度　行事計画

十月　親睦会　東南アジア使節団代表決定

十一月　リクリエーション

十二月　クリスパーティ

一月　新年の集い

三月　スキー、スケート教室

三月　総会

◇組織計画

四月末までに会員一五〇〇名獲得

◇役　員

支部長　佐野　義親

副支部長　石井　益男　赤堀　道子

幹事・経理　兵藤　功

幹　事　荒川　忠義（中川区）　福島　堀高（昭和区）　木村　智明（中区）　村橋　一郎（北区）　橋場　勇剛（中村区）　斎藤　昇（西区）　桜井　繁広（中区）　岡本　行雄（瑞穂区）　山中　四郎（熱田区）　益田　和三（千種区）

なお、大都会の組織づくりは困難であるが、組織づくりには力を入れて大名古屋支部を結成する予定である。また岐阜県連より尾本英夫会長の出席を願いたので、これを機会に愛知、三重、岐阜の東海三県の連けいを密にすることになった。更に愛知学生部の支援協力態制を固めることになった。

川崎支部が推進役

市青年団体連絡協議会　設立への努力を

【川崎発】川崎支部（支部長＝斎藤文夫君）では、支部結成以来市内の青少年団体と協力して川崎市青少年団体連絡協議会を組織するべく努力を傾けていたが、このほど愛知県教育委員会等の協力もあって設立準備会を設け、十一月八日発会式を目標としてその準備を具体化することに成功した。設立準備委員長には本会支部事務局長の望月倉蔵＝神奈川県青少年団体連絡協議会＝提携して模範的な連絡協議会を作り上げたいと思っております。

【写真は名古屋支部結成大会】

日本投資

談話室

学生々活の意義を想う

常任幹事　添野元晴

学生々活の中で、クラブやサークル活動をする事は、いろいろな意味で、良い傾向だと思う。クラブやサークル活動を徹底的に行ってゆくと、まず協調性が養われる。とかくマスプロ化した今日の大学教育のマイナス面を、このような活動をする事によって多少なりともカバーする事が出来ると思う。学校にて、人間形成に大きな役割を おいて、学生数二百人に対し教授は十人余り、このため、せっかくのゼミも人数が多過ぎて協調性どころの話じゃなくなる。この点クラブ活動をやっていると、いろいろな学生達と自然や、独断が行われ、責任のなすべきことについて話し合う機会を作ってくれる。

共同生活を行わなければならない場合もある。サークルの中に限らず、如何なる時においても、なりとも当面する問題を真剣に討論し合う多くの機会をもつこと。時には自分を見つめる時間を作ったり、お互に真剣になって話し合ったりする事が出来ると思う。

授は十人余り、このため、せっかくのゼミも人数が多過ぎて協調性どころの話じゃなくなる。この点クラブ活動をやっていると、いろいろな学生達と自然や、独断が行われ、責任のなすべきことについて話し合う機会を作ってくれる。

勿論、サークルとしての悪い面はある。仲間どうしがきやすくなったり、一方的なおしつけ、強、クラブ、サークル活動が両立するかという問は非常に多いが私自身大学生活は講義を果す事が出来ると思う。

勉強、クラブ、サークル活動が両立するかという問は非常に多いが私自身大学生活は講義を果す事が出来ると思う。

学生々活の意義を想う

常任幹事　添野元晴

学生々活の中で、クラブやサークル活動をする事は、いろいろな意味で、良い傾向だと思う。クラブやサークル活動を徹底的に行ってゆくと、まず協調性が養われる。とかくマスプロ化した今日の大学教育のマイナス面を、このような活動をする事によって多少なりともカバーする事が出来ると思う。学校にて、人間形成に大きな役割を おいて、学生数二百人に対し教授は十人余り、このため、せっかくのゼミも人数が多過ぎて協調性どころの話じゃなくなる。この点クラブ活動をやっていると、いろいろな学生達と自然や、独断が行われ、責任のなすべきことについて話し合う機会を作ってくれる。

勿論、サークルとしての悪い面はある。仲間どうしがきやすくなったり、一方的なおしつけ、強、クラブ、サークル活動が両立するかという問は非常に多いが私自身大学生活は講義を果す事が出来ると思う。

勉強、クラブ、サークル活動が両立するかという問は非常に多いが私自身大学生活は講義を果す事が出来ると思う。

共同生活を行わなければならない場合もある。サークルの中に限らず、如何なる時においても、なりとも当面する問題を真剣に討論し合う多くの機会をもつこと。時には自分を見つめる時間を作ったり、お互に真剣になって話し合ったりする事が出来ると思う。

りつけ合いが多くなったりする場合もある。サークルの中に限らず、如何なる時においても、なりとも当面する問題を真剣に討論し合う多くの機会をもつこと。時には自分を見つめる時間を作ったり、お互に真剣になって話し合ったりする事が出来ると思う。

閉じたけではないと思う。自分の当面の姿ではないかろうか。

【筆者は学生対策部長・関東学生部委員長】

青春日誌

8/12　青年修仕隊（後二時・於参議院会館）

9/1　ハイスクール・ミーティング（後一時・於はなれ）

9/10　日本青年奉仕隊推進協議会（後二時・於参議院会館）

9/11　日独青少年交換打ち合わせ（後六時・於わかまつ）

9/12　世界青少年キャンプ行事第一班打ち合わせ（後二時・於総理府）

9/13　世界青少年キャンプ行事会（後三時・於総理府）

9/14　世界青少年キャンプ管理班打ち合わせ（後六時・於JYH）

9/15　世界連邦日本青年協議会常任中央委員会（後六時・於参議院会館）

9/16　中央青少年団体連絡協議会役員会（後三時・於YMCA）

9/17　東京都連邦青年幹事会（後六時三十分・於本部）

9/18　竹口明美さん帰国（後三時二十五分羽田着）

9/19　東京都連邦青年委員会（正午・於本部）

9/20　世界青少年キャンプ壮行会（前十時・於はなれ）

9/21　世界青少年キャンプ管理実施部役員会（前九時三十分・於総理府）

9/22　世界連邦日本青年協議会常任委員会（後六時・於はなれ）

9/23　世界青少年キャンプ管理班打ち合わせ（後六時・於総理府）

9/24　世界連邦日本青年協議会（後五時・於本部）

9/25　世界青少年キャンプ参加者決定（後七時・於はなれ）

9/26　日本青年奉仕隊推進協議会（後二時・於参議院会館）

9/27　世界青少年キャンプ実施役員会（前九時三十分・於総理府三三号）

9/28　世界連邦日本青年協議会委員長・局長会議（後六時・於参議院会館）

9/29　核禁会議平和使節団派遣実行委員会（前十時三十分・明産ビル地下会議室）

9/30　文部大臣杯青年弁論大会（前九時・於平町公会堂）

10/1　世界連邦日本青年協議会（後五時・於本部）

10/2　ケネディ・ライブラリー懇談会（後六時・於はなれ）

10/3　慕名支部定期大会（後七時・於市職員会館）

10/4　世界キャンプ富士・箱根コース現地視察（後二時・於本部）

10/5　世界青少年キャンプ富士箱根コース現地視察（後六時・於わかまつ）

10/6　世界青少年キャンプ管理実施部役員会（前九時三十分・於総理府）

10/7　世界連邦日本青年協議会常任中央委員会（後六時・於参議院会館）

10/8　中央青少年団体連絡協議会役員会（後三時・於YMCA）

10/9　東京都連邦青年幹事会（後六時三十分・於本部）

10/10　竹口明美さん帰国（後三時二十五分羽田着）

10/11　東京都連邦青年委員会（正午・於本部）

10/12　世界青少年キャンプ開村式（前九時五十分、於学芸大学）

10/13　世界青少年キャンプレセプション（後五時・於椿山荘）

10/14　早朝墓参会（前六時三十分・於谷中墓地）

10/15　鳩山先生像除幕式（後二時・於護国寺）

10/16　世界連邦世界大会派遣打ち合わせ（正午・於渋谷）

10/17　世界連邦世界大会派遣打ち合わせ（後六時・於渋谷）

10/18　世界連邦世界大会派遣打ち合わせ会（後六時・於渋谷）

10/19　核禁会議青年労働使節団出発（前六時三十分羽田発）

10/20　東京都連邦青年委員会（前十時・於はなれ）

10/21　世界青少年キャンプ開村式（前九時五十分、於学芸大学）

10/22　世界青少年キャンプレセプション（後五時・於椿山荘）

10/23　早朝墓参会（前六時三十分・於谷中墓地）

10/24　核禁会議青年労働使節団出発（前六時三十分羽田発）

10/25　世界連邦世界大会派遣打ち合わせ（後六時・於渋谷）

10/26　世界連邦世界大会派遣打ち合わせ（後六時・於渋谷）

10/27　東京都連邦球大会（前九時・於小島小学校）

10/28　社会教育関係青少年団体懇談会（後二時三十分、於教育会館）

10/29　世界連邦サンフランシスコ大会派遣打ち合わせ会（前十時、於世界連邦事務局）

10/30　世界青少年キャンプ開村式最終打ち合わせ（後六時、於NHK第二新館受付）

10/31　世界連邦世界大会派遣打ち合わせ会（正午、於渋谷）

11/1　核禁会議青年労働使節団出発（前六時三十分羽田発）

11/2　世界青少年キャンプ開村式（前十時、於はなれ）

11/3　世界青少年キャンプ開村式（前九時五十分、於学芸大学）

11/4　東京都連邦青年委員会（前十時、於本部）

11/5　竹口明美さん帰国（後三時二十五分羽田着）

11/6　世界青少年キャンプ管理班打ち合わせ（後六時・於JYH）

11/7　世界連邦日本青年協議会常任中央委員会（後六時・於参議院会館）

11/8　世界青少年キャンプ管理実施部役員会（前九時三十分・於総理府）

11/9　世界連邦日本青年協議会常任委員会（後六時・於参議院会館）

11/10　世界連邦世界大会派遣打ち合わせ（後六時・於渋谷）

11/11　世界連邦世界大会派遣打ち合わせ（後六時・於渋谷）

11/12　世界連邦世界大会派遣打ち合わせ（後六時・於渋谷）

11/13　世界連邦世界大会派遣打ち合わせ（後六時・於渋谷）

11/14　世界連邦世界大会派遣打ち合わせ（後六時・於渋谷）

11/15　世界連邦世界大会派遣打ち合わせ（後六時・於渋谷）

11/16　世界連邦世界大会派遣打ち合わせ（後六時・於渋谷）

11/17　世界連邦世界大会派遣打ち合わせ（後六時・於渋谷）

11/18　世界連邦世界大会派遣打ち合わせ（後六時・於渋谷）

11/19　世界連邦世界大会派遣打ち合わせ（後六時・於渋谷）

11/20　世界連邦世界大会派遣打ち合わせ（後六時・於渋谷）

11/21　世界連邦世界大会派遣打ち合わせ（後六時・於渋谷）

11/22　世界連邦世界大会派遣打ち合わせ（後六時・於渋谷）

11/23　世界連邦世界大会派遣打ち合わせ（後六時・於渋谷）

11/24　世界連邦世界大会派遣打ち合わせ（後六時・於渋谷）

11/25　世界連邦世界大会派遣打ち合わせ（後六時・於渋谷）

11/26　世界連邦世界大会派遣打ち合わせ（後六時・於渋谷）

11/27　世界連邦世界大会派遣打ち合わせ（後六時・於渋谷）

11/28　世界連邦世界大会派遣打ち合わせ（後六時・於渋谷）

11/29　世界連邦世界大会派遣打ち合わせ（後六時・於渋谷）

11/30　世界連邦世界大会派遣打ち合わせ（後六時・於渋谷）
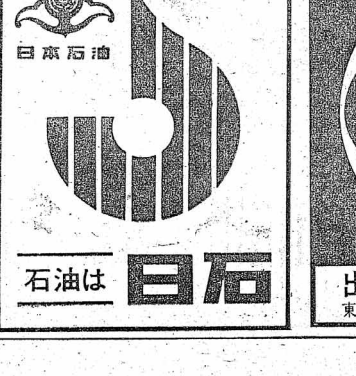
石油精製
興亞石油
社長・野口栄三郎