友愛

発行所
友愛青年連盟
東京都文京区音羽1-7-1
電話 東京(941)2801
発行人　渡部文雄
編集人　田中恭一
定価　1部　70円

綱領

一、われらは、自らの喜びをもとめ相互の人格を尊重し健全明朗な友愛社会の実現に邁進する。
一、われらは、民主主義の健全な発展のために、全体主義を排除し、日本国民として公正な識見を確立する。
一、われらは、科学技術の振興と生産の増強を図り、全世界の人間的つながりのもとに、国際連帯の意識を養い、いつまでも世界平和と人類の福祉に寄与する。

友愛のある街づくり
全国キャンペーンへ

普及用ステッカー　間もなく完成

「友愛のある街づくり」に、一人でも多くの人々に参加してもらおうとの計画で運動がすすめられて来た普及用ステッカーが左の様なデザインで間もなく完成する。全組織、全会員の努力で、ステッカーを持つ街づくりの同志を獲得して行こう。

ステッカーは赤、青、黒の三色刷りで七・六センチ四方。黒いフチ取りでピンクの体のカンガルーの親子をあしらった明るくおもしろ味のあるデザインである。LOVELY STREETは赤い文字、美しい街、精神的に豊かな街、すばらしい街という意味である。そして「愛ある街に協力してネ」との呼びかけ。囲りは水色のおび、友愛のマークは青である。

街づくり運動普及ステッカーの販売配布の計画は、街づくり中央推進委で現在検討されている。いずれにしても、連合会および支部の推進委員会とタイアップしてすすめられることになるわけで、未設置の組織では早急に委員会を設けることが望まれる。街づくり関係の事業を執行部で取り組むことになった組織では、推進委で具体的活動のないものもあるようだがステッカー普及キャンペーンを期に活発な動きが必要となろう。

配布に当って最も大切な事は、街づくりの活動と組み合わせることである。ステッカーが一人歩きをしてしまっては、われわれの目指すものが失なわれてしまう。配布の方針は十月三日の中央委員会でも検討されるが、各組織でも、今から準備をすすめてほしい。

主張　下期の活動展開にあたって

我らの年間活動のサイクルは、①一年の方針を決める全国大会（五月）②年度の中間で再検討を加える全国中央委員会（十月）③そして一年の活動を評価し合う全国活動発表会（二月）の三つが大きな節目となって運動を形づくっている。五月の大会から半年を経過しようとし、来月の中央委員会から下期の活動に入ろうとしている今、当面の活動の取り組みについて再確認し、全国の会員が新たな決意をもって充分な準備を進めることを要望する。

実ある中央委員会に

来たる十月三日には、秋の全国中央委員会が開かれるが関係役員による実のある審議が望まれる。ここでは、主として下期の活動の評価と下期に向けての本部事業の具体的な取り組みについて検討される。本部の事業状況は、全体として大過なく進行していると言えるが、地域社会を考える青年の集い等の一部の行事は、事業効果から衆議院総選挙の時期と重なることを避けるために九月からの実施計画を十一月以降に繰り下げることとなった。そのため十月からのアジアセミナー、十二月の東南アジア使節団それにブロックキャンプなど一連の大きな行事が十、十一月に集中することとなり、各組織と本部との一層の団結と協力が要請される。

発表会を目標に街づくりを活発に

運動の要である「友愛のある街をつくる運動」は、各地で際々に定着しつつあるがまだまだ浸透の度合は不充分である。本部の街づくり中央委員会では、活動展開の諸対策を研究しているが、この度運動の象徴とも言える街づくりのステッカーが完成する運びとなり一層の浸透が期待される。各支部および本部は、当面の最大目標を来年の二月に開かれる全国活動発表会（東京開催）に置き、街づくりステッカーを活動のシンボルとして各界各層に幅広い啓蒙活動を展開することを要望する。そして可能な限り多数の会員が全国活動発表会に参加し、年間の活動事例や成果を持ち寄り、励まし合い、学び合いそしてさらに次の発展のための目標を設定しなければならない。運動の取り組みが遅れている組織では、早急に活動プログラムを作成し、その実施に当たり地域に根ざした力強い街づくり運動の展開を希望する。

○

以上のように、これからの下半期は運動展開にとって非常に大切な時期となっている。事業を成功させ運動を発展させるには、全会員の一層の団結と力強い行動が求められる。本部では、この九月と十月に全国オルグを展開し、活動の具体策の協議を行ない、支部と本部との意志の疎通を図る計画であり、全組織の協力を要請する。

石橋正二郎氏死去

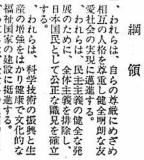

（本連盟元顧問、ブリヂストンタイヤ株式会社相談役）九月一一日午前一時二四分、パーキンソン氏病のため東京・麻布町の日比谷病院で死去した。八七歳。福岡県久留米市出身。石橋正二郎氏は、昭和三六年より五一年まで、友愛青年連盟の顧問をつとめられた。

特に昭和三四年の軽井沢友愛山荘建設にあたっては、全面的に協力され、私財等の寄贈をされ、本連盟及び財団法人日本友愛青年協会の発展には多大の業績を残された。また青年連盟にも大変に深い理解を持たれて、数多くの青年団体の役員も歴任されている。

長女安子さんは本連盟会長鳩山威一郎氏夫人である。

三三年春、藍綬褒章、三九年秋勲一等瑞宝章受章。

君も参加してみよう
育成国民会議　昭和五一年論文募集

青少年が次代を担うものとしての自覚を持って、のびのびと、逞しく成長してゆくことは、すべての人々の等しく期待するところです。青少年育成国民会議では、青少年が自分自身をみつめながら、周囲の人々や社会とのかかわりを深く考える機会とすること、さらには青少年の意見を社会に反映させることを狙いとし、青少年から作文、論文を募集します。

◇主題◇
①青少年の育成を考える　②私のモットー

◇応募方法◇
応募は一名一点／作品は四〇〇字詰原稿用紙一〇枚以内／万年筆、ボールペン使用／住所、氏名、性格、生年月日、職業及び勤務先（在学中の者は学校名、学年）を作品の頭初に書いて下さい／本人の作品で未発表のもの／作品、添付資料等は返却しません。

◇作品送付先◇
〒一二五一　東京都渋谷区代々木神園町三一一　社団法人青少年育成国民会議

◇締切◇　昭和五一年一一月三〇日

◇入賞決定と発表◇
入賞作品は審査委員会で決定／昭和五一年一月一五日に発表し、入賞者については本人に通知します。

第12次友愛
東南アジア使節団
役員と団員・第二次募集

東南アジア訪問団、各国青年との友愛精神を基調とした交流、交歓、研究討議および各国の国情、青年活動の状況等の視察を通じ、アジア青年との連帯意識を高めアジアへの正しい認識を深めるとともに友愛を普及することを目的とする。

◆期　日　昭和五一年一二月二日～二八日
◆募集人員　一〇人
◆訪問国　タイ（バンコック）／マレーシア（クアラランプール・ペナン）／シンガポール／香港
◆費　用　一三万円（全統費用・研修費用は別）
◆派遣条件　一八歳以上／婦
◆申　込　国後、友愛活動に参加出来る者／出発前の研修会（一泊二日）に参加出来る者
申込書／履歴書／顔写真／申込金三万円
◆選　考　中央常任委員会で決定
◆締　切　昭和五一年九月三〇日
友愛青年連盟国際部

直言

◆仲秋の名月は、生憎くの台風の接近で全国的に雨に祟れ、一部報道にみる程度で終った。しかし今年は旧の潤月があり、ススキ靡く野山に飄雲の夕焼け紅き寒露の頃美しい満月を味う機会があるそうで、是非相撲の空に御伽噺を思い出し、一献を傾けたいものと思うが、今の政界を思うと、大型台風が吹き荒れている感じである。◆政府与党は〝三木おろし〟に踏ける主流、反主流の攻防に終始し、三木総裁は、朱子学の哲人か「忍」の一字を以って並入る徒党に蹴を余儀なくし、国家最高の権力の座を死守している。執念の一語であり、将又相対峙の反主流は、党分裂の危惧に鉾先も鈍り、何とも滑稽な茶番劇が続けられている。国民生活は疑獄事件発覚以来、国会審議中断に、折角の景気回復の兆に歯止めを掛けられ何ともはや責任政党として早期解決をしてもらいたいものである。◆反面此れに対する野党は、対処する術を知らず、傍観者として、むしろ保守政党以上に混迷しているようである。社会党においては低俗な事件で逮捕者を出し、政策綱領のお粗末さに、隠蔽斗争と野党第一党が泣き、公明党は、王仏冥合に現つつを抜き、民社党は連想主義に自己陶酔し、犬の遠吠えを託つ。それと同じが新自由クラブで、御祝儀報道に御曹司の戯事か否か、この総選挙の洗礼に真価が問われることになる。◆こう見てみると共産党の動きは、宮本体制下、的確に地歩を固め民族的な政策路線をもって、庶民の中に喰入っている。この一二年の姿貌は、無駄な斗争活動をやめ、陳情請願も行ない、イメージ作りに、この政界再編の兆を千載一遇のチャンスと、党勢拡充を図っている。◆現代のこの時期は、戦後の政治経済の一大決算期であり、ものごとの価値判断が、大幅に変ろうとしている時代であり、毛沢東主席の逝去の報も入り、大国も指導者が若返り、新しい時代に入って来ている。近づく総選挙には一人一人が政治に参加している自覚を高め、誰が、我々の生活を保障し、守ってくれるか、自ら積極的に政治の場に参画して、義務と権利を主張しなければいけないと思う。（清哉）

美しさに まごころこめて
メナード
化粧品
●メナードは美容社員が、あなたの隅々までお届けします。

浅丘ルリ子

いま、目覚める たしかなうるおい

いつしか わたしは まだ見たこともない新しい世界に とまどいを感じていた。
白くまぶしい　神々の歴史をひもとくように長い沈黙が破れた。わたしは 私を忘れてしまいそう。いま はじめて目覚める たしかなうるおい メナード・エンタル。

Ental
メナードエンタル
●メナードエンタルグループ（9点）

TV提供〈家族そろって歌合戦〉毎週日曜1-15～2-25 TBSほか全国ネット

「友愛外交」の推進へ！
交流の成果が期待される

昭和三七年に第一次友愛東南アジア使節団として源を発し、開始された友愛青年連盟の国際交流・交歓活動は、本年度もさらに内容を一層強化、深化され展開される。秋を待って、第二次友愛東南アジア使節団の派遣・第三回友愛アジア青年指導者セミナー・第一回友愛国際デーなどが続々と開催される。現在は、日程等の調整などの最終段階に入り、国際部（丹羽恵造部長）を先頭に準備に手落がない。数々の交流の実績を踏まえて、「友愛外交」をさらに前進させよう。

▽第二次友愛東南アジア使節団△

今回は訪問国を、シンガポール、マレーシア、タイ、香港の四ヶ国で、昨年の訪問国インドネシアは日程等の理由により五一年度は訪問を行わないことになった。

したがって、滞在国が四ヶ国なので日程に時間的な余裕が生まれたので、内容の濃い現地青少年団体との行動スケジュールが予定されている。

▽第三回友愛アジア青年指導者セミナー△

昭和五一年一〇月一九日～一一月一日（二週間）にかけて、メーンテーマ「青年団体間の協力関係の確立を目ざして」を掲げて開催されるものである。

開催主旨としては、東南アジア五ヶ国の青年活動指導者を日本に招き、日本青年との討論、日本国内各地の視察、見学、交歓会などを通じ日本の文化、産業、教育制度、青年活動等に対する認識を深めることを図る共に、参加者相互の友情と団体間の友好を深め、もってアジア青年の連帯と将来の協力関係の発展に向けて、その礎を築こうとするものである。

参加国は、香港青年協会（香港）、パリ・ユースクラブ（インドネシア）、マレーシア青年クラブ（マレーシア）、シンガポール少年クラブ連合会総会（シンガポール）、サイアム青年クラブ（タイ）、友愛青年連盟（日本）以上六団体で、正代表は各国二名でオブザーバを認めるので総勢一四、五名位になる予定である。

国内訪問地は、東京都、福島市・猪苗代町（福島県）、盛岡市（盛岡支部、岩手支部）、八戸市（八戸支部）となっている。

滞在日程は、東京都一〇月一九日～二二日、福島県二二日～二四日、盛岡市二四日～二六日、八戸市二六日～二八日、東京都二八日～一一月一日である。この日程の最後の東京都においては、第一回友愛国際デーの行事にセミナー参加の各国代表者も合流する予定である。

▽第一回友愛国際デー△

これは、昭和五一年一〇月三〇日～三一日にかけて開催されるものである。

開催主旨は、激変する国際情勢の中で、人種、宗教、イデオロギー等の違った多数の民族が調和のとれた国際社会を形成していくために、国際間の相互理解、信頼、友情をより推進するべきと考え、青年、学生が中心となり、各国青年との研究討議、講演を行い国際感覚を身につけ、各国青年と連帯し世界平和への礎えとするものである。

三〇日は、討論会を行い、午前中はアジア問題専門家一名による基調講演を行う。午後は、①経済協力問題　②南北問題と農業開発　③人口問題　④経済開発　⑤貿易問題を、友愛アジア青年指導者セミナー参加者も合流して各分科会に分れて討議する。

三一日は、「国際感覚について」とテーマに文化講演会を行う。

タイに友好組織が誕生

タイ国に本連盟との友好組織が設立された。名称は「サイアム青年クラブ」で、委員長はピンソー氏である。

本連盟が交流する東南アジア諸国の中でタイだけは国情もあって青年組織がなく、ピンソー氏およびバンコック市役所との間で活動をすすめて来た。昨年十一月の使節団がこの状態を解決し、組織間交流に発展させる様に要請して来たが、その結果が出たことになる。

セミナーに二名参加

タイからの第三回友愛セミナー参加者は、サイアム青年クラブから二名が出ることになった。

☆Dr. Saroj Ratanakorn（四四）・同クラブ相談役、バンコック市役所青年指導者養成計画責任者。

☆Mrs. Wienwiwat Chotechuany（二八）・同クラブ事務局長、教員。

東北の結束を強化
ブロックキャンプ　八戸で開催

東北地域のブロック・キャンプは八月二一、二三日の両日、青森県立種差（たねさし）少年自然の家で開催され、友愛のある街づくり運動について各支部からの実践報告を中心に討議したほか、八戸支部OB・熊谷拓治氏の講演を聞いた。この講演はスライド「八戸の風と土と心」を使ったもので地域社会づくりを考える上に非常に示唆に富んだものであった。また、同キャンプでは、東北ブロックの昨年来の懸案事項である支部間の連絡の強化についても協議された。

今年度の同キャンプは八戸支部（盛るり支部長）が担当、プログラム、運営の全てを実施した。

討議は、八戸支部松ヶ崎博章君（前支部長）の司会ですすめられ、街づくりの一環として支部で取り上げている活動の報告が行なわれた。秋田支部の献血（本紙八月号で紹介）、福島支部の青葉学園訪問、八戸支部の全国会員交流のための会員招介カードの交換（準備中）などを題材に話し合われた。これによって、各支部の街づくり活動の概要を理解し合うことが出来たが、内容の深まりに欠けるところがあった。また、参加者一人一人の意見を出し合えるよう、小グループに分けた討議が必要であったとの反省も出された。

今後は、各支部代表者による会を持ち、活動の共通点を見い出し協力関係を作りたいとされ、十一月下旬にその第一回目が開かれることになった。

研修に励む
東北ブロックキャプンの参加者

友愛の街づくりへの提言

英国と日本の違いに驚ろく

聞き手
友愛編集局
響場　正春
松井　壮一

月とスッポン

編集局―日本という国に対して、どのようにお考えですか。

須丹礼―私は、昭和四年に貿教師として日本に来ました。戦後、GHQの民間教育局で働いていた時、米軍の将校から「日本に民主主義を発展させることを望むのでしたら、子供達に機会を利用して民主主義の教育をするのが最も良い方法である」と教わりました。

若い人々はデモクラシーということを分かっておりますが、年齢の高い人々は分っていない。今、ロッキード事件を起しているのを見ると、日本には民主主義が根づいていないと思います。

編集局―それはどのような理由からですか。

須丹礼―それは議会政治の歴史が、日本は三〇年、英国は八〇〇年という伝統の違いからきていると思います。ある時、イタリアの記者にどうして毎年選挙があるのかと聞いたところ、「私達の国は長い間の歴史があるが、民主主義の歴史というものが非常に短いからである」といいました。

先月、私達は英国に二日間行っておりました。今、英国は労働党ですが、英国には他に政権交代がある。日本には、そのような民主的に行なう政権交代がない。日本は故鳩山一郎氏が自由党と民主党を合同させましたが、それを、また二つに割れば良いと思います。つまり、英国流の二大政党制の方が良いと思います。

編集局―もし分裂しても、日本は保守が分かれるだけだと思いますが。

須丹礼―自民党には、いくつもの派閥があります。その派閥の一つ一つが政治的な意見を異にしております。ですから、一つの党というよりまとまりはないと思います。ある米国人と話をした時、「英国と日本は、白墨とチーズのようだ」（月とスッポン）だといったのです。

揺りカゴから墓場まで

編集局―日本では一人住まいの老人の問題というものがありますが、英国ではいかがですか。

須丹礼―英国では孤独の老人が死んでいるのが発見される、というようなことはないです。私が帰国の日、あるお婆さんと話をしている時、そのお婆さんを風呂に入れるために、日本でいう区役所の人が来て入浴をさせました。生活程度は日本と英国はずいぶん違います。この原因はGNPの配分のしかたの問題である思います。

編集局―英国の方は、子供夫婦とかお孫さんと一緒にお暮しですか。

須丹礼―いや、ほとんど別々です。大きなフラーク（アパート）に住んでいます。そこに老人夫婦と娘と母が一緒に住んでいます。公共の駐車場もあり、日本の団地とは全く違います。また、そういう老人は政府の年金で生活をしております。

本当に揺りカゴから墓場までです。

編集局―英国の社会生活についてお話しください。

須丹礼―私は、日本の子供を養子にしましたが、昔しからの英国人は、冷たい、すぐ友達にならないと噂がありましたんですけど、とんでもない、すぐに話しかけますし、友達になります。街も綺麗ですし、みんなが街を掃除します。

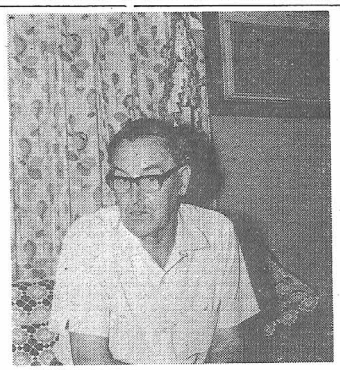

英国の生活を語る
名町内会長の須丹礼さん

略歴
アーネスト・スタンレー氏
一九〇一年生、英国ウースター州出身、昭和四年キリスト教宣教師として来日、現在英語教師、霞が関三丁目町内会長、昭和二三年泰子夫人と結婚、日英親善の功で叙光旭日勲五等受勲。

須丹礼―英国流の二大政党制の方が良いと思います。

編集局―もし分裂しても、日本は保守が分かれるだけだと思いますが。

須丹礼―自民党には、いくつもの派閥があります。その派閥の一つ一つが政治的な意見を異にしております。ですから、一つの党というよりまとまりはないと思います。ある米国人と話をした時、「英国と日本は、白墨とチーズのようだ」（月とスッポン）だといったのです。

揺りカゴから墓場まで

編集局―日本では一人住まいの老人の問題というものがありますが、英国ではいかがですか。

須丹礼―英国では孤独の老人が死んでいるのが発見される、というようなことはないです。私が帰国の日、あるお婆さんと話をしている時、そのお婆さんを風呂に入れるために、日本でいう区役所の人が来て入浴をさせました。生活程度は日本と英国はずいぶん違います。この原因はGNPの配分のしかたの問題である思います。

編集局―英国の方は、子供夫婦とかお孫さんと一緒にお暮しですか。

須丹礼―いや、ほとんど別々です。大きなフラーク（アパート）に住んでいます。そこに老人夫婦と娘と母が一緒に住んでいます。公共の駐車場もあり、日本の団地に庭があります。みんな野菜などを作る場所があり、とても綺麗です。みんな、どっちが美しいか、競争をします。道路も英国は広いです。日本のように狭まくありません。英国では横断橋のような〝みっともない〟ものはありません。

英国では考えられないことです。日本人は目先のことだけを追います。英国人はもっと先の事を考えます。そうして、伝統のある国家を築きあげてきました。日本人も、自分達の住んでいる地域社会を、もう二度よく見直して、自分達の住んでいる地域、地方、そして国家ということを良く考えなくてはなりません。これが、あなたがたのいう「友愛のある街づくり」に通じると思います。

高知支部員に全壊の被害も

台風一七号は全国各地に大雨を降らし、現在までに本部に入った連絡によると、高知支部では多くの会員の家が浸水などの被害を受け、特に、大崎秀英君、氏原博君の家は全壊してしまった。

全国の会員の皆さん、大崎、氏原両君をはじめ高知支部会員に手紙を書こうそはありませんか。少しでも励みとなるように……。

宛先　〒七八〇　高知市追手筋一丁目六の二一　大崎醸方
友愛青年連盟高知支部

＜お知らせ＞

東京茶道部（古保奈津江支部長）では、来る十月一七日（日）鳩山邸離れにて秋の茶会を開催致します。部員一同猛練習を致しております

皆様お誘い合い合せの上御来席下さいませ。

あなたの企業環境は快適ですか？
ビル保守管理は？
警備は完全でしょうか？
ビルディング綜合管理
保障警備
（公官庁指定）
株式会社　東洋実業
東洋警備保障株式会社
代表取締役　吉川　智堯
本社　札幌市中央区南1条西2―6（長銀ビル）
TEL　261―9520㈹
夜間専用　251―2217
営業所　岩見沢・苫小牧・室蘭・旭川・函館
事業所　小樽・岩内・留萌・帯広・滝川・深川・恵庭・松前・静内・江差

営業品目
機械関係　システム開発、各種制御部VTR、VCR、システム設計、製作
化成品関係　ビニール、ポリエチレン、プラスチック
紙業関係　製袋、製函、紙工品、包装紙、段ボール
リプロ関係　青写真、マイクロ、トレース
ニッセー株式会社
本社　東京都千代田区外神田4―5―4
TEL　03　253―7581㈹
営業所　練馬、神田、京橋、川崎、沼津、板橋

大阪第一ホテル
第一ホテルは街のまんなか
お問い合わせご予約は
東京・☎(03) 501-5161
札幌・☎(011)241-5605
名古屋☎(052)452-4413
大阪・☎(06) 341-3200
福岡・☎(092)281-6331
第一ホテル
東京都港区新橋1-2-6・☎(03) 501-4411

モントリオール・ユースキャンプに参加して！（I）

東京学生部　石田勝之

広大な国土

四年に一度の世界の祭典、七月一七日～八月一日まで開かれたモントリオールオリンピックの表舞台は、テレビ、新聞等を通じて、御存知のことでしょうが、私は、じかに自分の目で見たカナダ・オリンピック、そして、ユースキャンプ内でのことを、簡単にまとめてみました。

カナダの国土は、日本の約二七倍、東西では時差が四時半程あり、領土においては一進に次ぐ、世界第二位の国である。米国との境、約二〇〇マイル程に帯状地帯は通じますが、一般家庭の日常会話は、ほとんどが仏語である。私がホームビジィト（家庭訪問）などで家庭の中に入ってみてわかったことですが、「フランスの落し子」といわれているように、私が思った以上に仏語が強く、その生活習慣を守りながら、くらしているのである。

モントリオール市民のオリンピック

オリンピックにおいては、カナダでオリンピックを開いたといっても、オリンピック自体は、その市またはそれに代わるところで主催することになっているそうで、モントリオール市はオリンピックを開く為にカナダ政府からは一セントの財政の援助も受けていないそうである。日本では、いくら、東京や札幌でオリンピックを開いた場合でも政府より援助を受け、日本人ならではの移単位に正確にプログラムを消化し、進行していく、それが、反響を呼んだことは言うまでもない、しかし、私は、モントリオールオリンピックは、その進行方法や、その他の問題で、表舞台では、色々と非難があったようであるが、これは、ある意味で間違いの判断のような気がする。というのは、先にも述べたように、日本でオリンピックが開催された時は、一口で言うと一億国民総挙げであった。しかし、今回のモントリオールオリンピックは、ケベック州より少し援助を受けたようであるが、二八〇万市民で造り挙げ成功させたオリンピックと言ってもよいと思うのである。

オリンピック開催に当たり、一時は、一事が間に合わずメキシコで開くのではないか？台湾の国名呼称問題、アフリカ諸国がニュージーランドチームの追放を要求し、実現せずボイコットをしたりして脱落し、参加予定国一〇九ヶ国の四分の一が政治的な理由から不参加を決定し、結局、参加国、九四ヶ国、選手、八〇〇〇人という数の上からは史上初の大会ではなかったが、さまざまな困難にぶつかった大会でありながらミュンヘンオリンピックのような、悲しむべきテロ事件はなかったし、施設の不備、厳重な警備とさまざまな問題を超越し、華やかに終ったモントリオールの夏の祭典であった。

（続く）

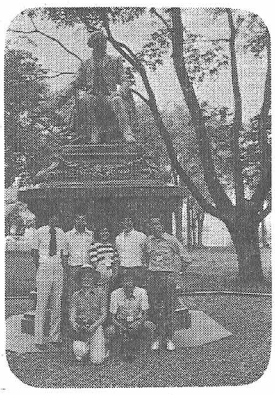

モントリオール市内の公園で友愛のメンバーと

ゆうあい論壇

政治

新自由クラブの門出によせて

—それは天才の一歩たり得るか—

沢田征矢

荒れ狂うロッキード台風の中に、非常に多くの期待と種々雑多な各方面からの観測を乗せて新自由クラブは船出をした。

かならずしも用意周到とは言えないことの出発は、しかしながら、政治と政治家に対して払いきれない不信感をいだいている大衆の中に、若々しい雄々しさと悲愴感を含んださわやかさを広げつつあるかに見える。

悲愴感は、哮り立つ大海にもてあそばれながら、なおも進もうとする小舟に見るそれであり、さわやかさは、けれんなく直進する若人に見るそれである。

新自由クラブの出発は、単に新自由クラブの出発というよりも、日本政界のあたらしい一歩であると見る人は多い。

いっぽうには「あたらしい日本を考える会」の活動があり、無所属議員の団体化を計る動きもある。さらには自民党の再分裂の可能性もとりざたされている。

おそらくは、こく近い将来に日本は多党化の傾向を急激に強め、再編制の道をたどろうとする識者の声も多い。

こうした各方面からの新党あるいは新団体結成への指向が、なかなかに実現しないうちに、一般の目には後発の新自由クラブが、とにもかくにも一歩をふみ出したことにたいして、その勇気をたたえると同時に、これを日本政界再編制の歴史的な第一歩であるとする人々も多いのである。

新自由クラブの出発は、日本政界のあたらしい一歩であるかを、いったい、この一歩はいかなる意味をもっているのであろうか。

私はいつのころからか、おそらく中学生のころからであろう、ある言葉をおぼえている。だれの言葉なのか、正確にこうだったのか、なぜ、強く心に残っているのか、今の私にはさだかではない。

「凡人は天才の千歩が一歩たるを知らず、凡人はまた、天才の一歩が千歩たることを知らない。」

凡人とは、あるいは大衆ということばであったかも知れないが、この一文は、真に新らしい一歩がいかに困難なものか、また、真に新らしいほんの一歩が、いかに価値ある一歩であるかを、たくみに表現しているように思える。

では、いま、ふみ出した新自由クラブの第一歩は、この「天才の一歩」になり得るであろうか。

新自由クラブによる「我々の基本理念—新らしい自由社会を創るために」と題する一文の中には、第一章の「我々の使命」と第十章「我々の決意」との間に、自由、教育、社会、経済、地域、文化、安全保障、議会政治等の各章があり、自由意志を持った強い個人による新らしい自由社会の創造をうったえている。

これら理念の実現には、多大な努力と日時を要することは明白であり、理想とはまた、完全に実現するものでないことも我々は知っている。

しかしながら、現実に流され、理念とはまったくらばらな行動をすることに対して、自責することなく、またこれを是認しようとする一般的風潮が、今日の政治的混乱の温床であることも我々は知っている。

新自由クラブの第一歩は、直接に目前に迫っている総選挙への第一歩につながっている。

法外に金のかかる、少数ボスに支配される現在の選挙風土に挑戦し、妥協することなくこの第一戦をたたかい抜くことができるかどうか。

後に続く千歩のために、大衆にうったえ大衆に支えられる勇気あるたたかいをつらぬくならば、この一歩は、まさしく「天才の一歩」になり得るであろう。

（中央常任委員・会社員）

やがてわが国もイタリアのような多党化の時代を迎えるのであろうか？

どくとるジョール旅行記

西村夫

第八回　悪人正機説

聖人、実は獄吏であること

諸君！

わが親愛なる読者諸君の興心は、いまやつぎの一点にあると作者は考える。すなわち、

「団長の仏法にもとづくこの慈悲深い制度を、団員はどのようにうけとめたか」

今回は、この点から説明する。

はじめ、団員たちは団長の真意がわからず疑心暗鬼であった。それでも、団長と同室の時だけは、団長の言いつけを守らなければ損だ、ということだけはわかったらしい。

団長は、同室の団員に外国旅行の心得を説き、エチケットは国際的水準でなければならないことをくわしく（つまりうるさいくらいにくどく）例をあげて話して聞かせたのだ。団員が黙っていると、団長は自分の説くところに賛成であると思いこみ（反論でもすれば、説教がさらに長くなると、面倒くさいので黙っているだけのことアル）、さらに慈悲深い目つきになって、喫茶店につれて行き、コーヒーやお菓子をご馳走した。時には団長が飛行機の中で買った、ノータックスのジョニクロやワインなどにありつけることもあった。

団員にとって、説教を聞かなければならない苦痛は一日か二日である。スープの飲み方やナイフのあつかいかたにまで文句を言われて消化不良の心配もあったが、とにかく、順番がニまわりもすれば旅行も終りである。

まあ、適当にやろう、というわけで調子をあわせる。団長はいよいよそれにノッテクルというわけで、次第に旅行がスムーズに進むようになった。

集合時間におくれると、団長の指さかかり、その団員は「カンゴク」——団員たちは団長の部屋を次第にこう呼ぶようになった——に行かねばならない。同室を命ぜられた男は、荷物をかかえて重い足をひきづりながら、獄吏がニヤヤカに迎える室に入った。

団長の信念ではそれは「浄土」であったが、「地獄」かもしれなかったアダ。

地獄　極楽　紙一重（つづく）

バイクはいま、日々の暮しの中を走りはじめています。
誰にでも乗れる手軽さ、小まわりのきく行動性、
安い維持費、そして安全へのこまやかな配慮—。
さまざまな利点から、生活の新しい足として
バイクの本当の価値が見直されて
きたのです。あなたもたしかな暮しのために
バイクを役立ててください。ヤマハはそのときから、
あなたの生活に《新しい充実》をおとどけします。

バイクでニューライフ
Happy New Life on a Bike
YAMAHA

●50ccバイクは普通免許・原付免許でお乗りになれます。はじめての方はヤマハ原付免許教室へどうぞ。
●ご利用ください。手続きかんたん、支払いらくらくのヤマハらくらくクレジット。わずかな頭金でお好みのバイクがすぐ手に入る新しい買い方です。

マナーをまもってさわやかバイク　ヘルメットをかぶり定期点検を心がけよう

ヤマハ発動機株式会社

地方だより

大成功の受入れ

ポーランド班　銚子支部で

世界青少年交流協会の招きで、さる八月一二日に来日し、奈良、神戸、大阪、京都を見物して来たポーランド青年一行（ソッカ・ルトビック団長）二三人は三日に銚子を訪れた。

【銚子発】　ポーランドの人達が来る、と言う事で、まずは世界地図を拡げた。我が家では初めてなので受入れに大わらわ。なにしろ言葉は通じない、習慣は違う、はたして三日間を楽しく過させてあげる事が出来るだろうかと不安をよそに正後一〇時玄関のブザーが鳴る。〝いよいよ来たな〟と思った。我が家には Mr. Jerly（二四）Mr. Waldwar（二二）で、紹介された時は英語が出来ず、思わず「こんにちわ」と言ってしまった。言葉は違っていても、一緒に居ると何を言っているのかが分かるから不思議である。これが心と心のふれあいなのだろう。でももっと話す事（外国語）が出来たらいろいろな事をしてあげられたのに……。私にとっては良い体験でした。（喜多村右子記）

歓迎レセプションに出席するポーランド青年

国境を越えて サクラ・サクラの合唱

ＯＪＡＢ来日交歓会

八月一八日、東京、大塚の「セラ」で、世界青少年交流協会のオーストリア班のメンバーとして来日した四名のＯＪＡＢ会員との交歓会を、相談役酒井勝郎先生、参与長田正太郎先輩など多数の友愛関係者出席の中、開催をした。

交歓会は、木本聡君（中央委員）の流暢なドイツ語の司会によって進行した。渡部委員長の来日歓迎の挨拶に続き、ＯＪＡＢ、友愛相互の出席者全員の自己紹介、乾杯終了後、皆が雑談をしている時、酒井勝郎先生は、「友愛のメンバーから歌が出ない」として、日本側の先頭を切ってオーストリアの民謡を歌い、その反歌としてＯＪＡＢ会員は、「サクラ、サクラ」を合唱した。予定の時間をオーバーして交歓会は和やかに終了した。

尚、交歓会に先き立って、深津栄一副会長は、本部事務所でＯＪＡＢのメンバーと会見した。

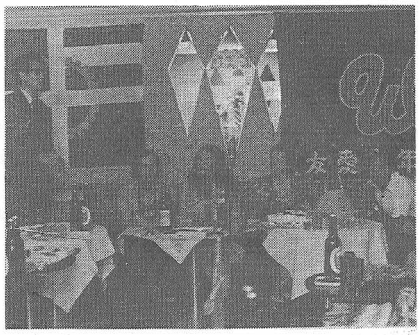

ＯＪＡＢ会員に歓迎の挨拶をする渡部委員長

会長・会員と親しく懇談

高知支部で

【高知発】　さる七月二五日、鳩山会長が所用で土佐路を訪ずれた。さっそく、この機会をとらえて友愛（高知支部（川口憲美支部長）では、会長との懇談会を企画、支部会員やＯＢ、さらに高知県青年団連絡協議会ＯＢの参加をえて、市内城西館にて約一時間にわたり懇談会を行った。

会場では二〇名の青年男女が拍手で会長を迎え、岡崎洋一郎君の司会で懇談会を開始。各人の自己紹介のあと、会長から「久々に高知支部の友愛の皆さんや、県青協の皆さんとお会い出来てうれしい。与えられた舞台で清潔な政治を信条として活動をするとともに、理想の政治と現実の政治とのギャップにも触れ、日本の政治が今日程、若い青年のエネルギーを必要としていることはない」と親しみの中にも力強い挨拶があり一同感銘を受けた。

また、青年の方からは、青年活動の報告と青少年施設の現状報告があり、特に高知市に青年の家の建設を要望する意見等が出され、会長も、こうした実情を充分理解された様子であった。

鳩山会長を囲む会が、日頃の高知支部の活動や青年の意見を理解ねがえる場となったことは、大変にすばらしいことであった。（岡崎洋一郎記）

〝何が楽しいのか？〟

二日目、本部事務所に、モントリオール・ユースキャンプ参加者が、帰国報告に他団体の会員と伴に押し掛けて来たが、何を聞いても「楽しかった」。「おもしろかった」。

とうとう、最後まで、帰国報告を聞けず、潮の引くように引き揚げた。後にのこっている者は、「何が楽しかったのか」ただ想像するだけであった。

〝大人のムード〟

八月一八日に北区、大塚の「セラ」で行われたＯＪＡＢとの交歓会場は、倒産したナイト・クラブ跡なので、「ゴウジャスな大人のムード」。厚いソファーに身を沈め、皆んなビールを飲みながらウットリ天井を見ている様子は、「何か変んだなぁ」

響け吾妻の峰へ

友愛の声、高らかに

【福島発】七月二三日～二五日にかけて、吾妻の地「兎平野営場」に、我らが友愛キャンプ村が開かれた。非会員一二名を含む計三〇名（当初予定より参加人数こそ少ないが、つゆ明けのすばらしい好天に恵まれ楽しく実り多い三日間であった。

兎平野営場に着くや、みるみるうちに八つのテントが張られ、友愛村の誕生だ。赤間村長を中心に助役、収入役、市場、診療所、新聞社、駐在所がもうけられ、四つに分かれた部落は「じょうだん」「ザ・ババッチリ」「駒嶺地」（こまねち）「バイキング」と傑作な部落が生れた。

夕食後は、火を囲んで、「のど自慢大会」。部落対抗の団体賞はラインダンスをしながら「我が良き友よ」を歌った「ザ・ババッチリ」。民謡で得意ののどを披露した赤間さんが個人賞。

二日目はラジオ体操に始まり、鎌沼へのハイキング、雲ひとつない真っ青な空が目にしみる。

夜は、メーンイベントのキャンプファイヤーへと続く、今野支部長の点火により、友愛の炎は力強く燃えあがり、会員の顔を美しく照らし、スタンツの始まりとなった。珍芸、奇芸の続出で、結局優勝は「現代版〝浦島太郎〟」を熱演したバイキング。個人賞は二年連続の渡辺俊さん。満天の星空のもとで、にぎやかに最後の夜を過ごした。

三日目の朝は、決まった材料の中で部落ごとに趣向をこらしたメニューでの「食事コンクール」。友愛キャンプ村の幕は閉じた。（安藤道子記）

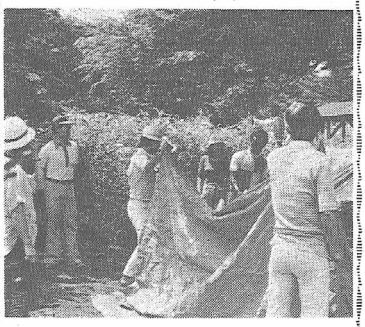

さあ寝ぐらを作るゾー

中央国誌

8/3友愛のある街をつくる運動中央推進委員会会議（於 マイアミ）
7～8　北海道連国際セミナー（於 真駒内青年会館）
9　第一〇回青年の船帰国・解団式（於 晴海）
10　モントリオール・ユースキャンプ派遣団帰国（於 羽田）
11　青成国民会議事務局幹事会（於 霞山会館）
17　友愛のある街をつくる運動中央推進委員会会議（於 本部事務所）
18　ＯＪＡＢ来日交歓会（於 セラ）
19　ＯＪＡＢ帰国（於 羽田）
21～22　東北ブロック・キャンプ（於 青森県立種差少年自然の家）
25　第三回中央常任委員会（本部事務所）
27　国際部々会（於 本部事務所）

尾道友愛山荘

中国地方随一の景勝地である尾道千光寺公園内に三階建の快適な宿泊施設をほこり、太陽に輝く瀬戸内海を望む楽しい旅行に是非御利用下さい。

広島県尾道市千光寺公園内
尾道友愛山荘　ＴＥＬ　尾道（0848）（33）5554
所長　高橋最宜

（ユースホステルの規則に従っています）
宿泊料金【１泊２食】
友愛会員1250円・ＹＨ会員1450円・一般1650円

友愛山荘

軽井沢の夏は世界の避暑地としてまた冬のスケート王国としては勿論四季を通じての美しさは、若人の心をいやし明日への活動を約束いたします。

長野県北佐久間軽井沢町１６０８
軽井沢友愛山荘　ＴＥＬ軽井沢（02674）（2）2477
ペアレント　三浦満

磐梯友愛山荘

磐梯朝日国立公園の恵まれた景観の中に建って、東岸一を目ざす猪苗代スキー場と清澄な猪苗代湖を望み春夏秋冬それぞれの美しさをほこっています。

福島県耶麻郡猪苗代町字葉山
磐梯友愛山荘　ＴＥＬ　猪苗代（02426）（２）3434
ペアレント　卯月研造

問合せ　財団法人　日本友愛青年協会
東京都文京区音羽１－７－１　ＴＥＬ（03）（941）2801

北海道友愛山荘

春夏秋冬北海道の旅情を一層深かめる小樽市朝里川温泉にあり、特に夏のハイキング、秋の紅葉、冬は白樺林とスキーの山の趣がある。施設は、民間版青年の家として利用される。

〒047 小樽市朝里川温泉 2—670—3
青年の家 北海道友愛山荘
ＴＥＬ 0134（54）７３６０
一泊二食 1,500円で各種研修施設あり
管理主事　照井孝由

安全は、人とクルマでつくるもの。

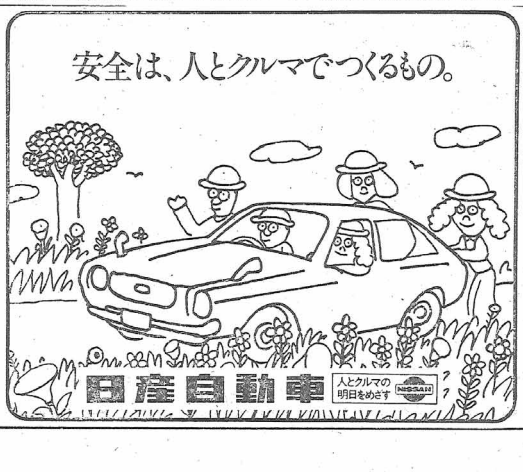

日産自動車　人とクルマの明日をめざす NISSAN

明日への建設に〝夢〟を結ぶ
飛島建設株式會社