友愛

発行所
友愛青年連盟
東京都文京区音羽1-7-1
電話 東京(941)2801
発行人 渡部文雄
編集人 田中恭一
定価1部 70円

友愛青年協会 月刊誌の発行へ
理事会で資金計画等決定

友愛山荘の管理運営と友愛運動などの育成のための公益法人、財団法人日本友愛青年協会は去月二六日、第三回理事会、第一八回評議員会を東京都港区・第一七森ビル会議室で開催し、昭和五一年度の事業計画を決定するとともに理事、評議員の改選を行なった。今年度事業計画では、新規事業として、社会教育の研究調査および啓発を目的とした月刊誌を昭和五三年度から本格的に出版することにし、今年度中に財政面の準備にあわせて見本誌の発刊に取りかかることになったのが注目される。

同協会では、昨年から事務局で出版事業の具体化への検討がすすめられて来ていたが、今回の理事会で、事業実施のために必要な資金の一部として外部資金の導入を準備することが決定された。このため、いよいよ具体化への道をすみ出したことになる。

同協会だけではなく、本連盟の中でも、友愛運動の主張や青年の社会認識を発揚するとともに、運動そのものをPRするためにも、定期誌の出版は強く希望されていた事業で、今後の動きへの期待は大きい。

同協会事務局では現在、A五版五〇ページ程度の月刊誌の発刊を目標にしており、今秋にも創刊したい考えである。そのために今後、編集スタッフや執筆陣の確保などが、早急にすすめられることになる。

このほか、同理事会では今年度の事業として、友愛山荘事業、本連盟等への助成事業などとあわせて、国際交流事業の一環として、タイ国の女子研修生二名の受入れを予定している。受入れ地としては北海道友愛山荘が考えられており、すでに、タイの友好団体であるタイ青年クラブに対して条件を示し、派遣するよう連絡した。

山下静一氏 理事に就任

日本友愛青年協会は、今年が役員の改選期に当るため、第三回理事会で次の通り新役員を選出した。任期は二年である。（五十音順、敬称略）

名誉会長・鳩山薫
顧問・川崎秀二、永野重雄、町村金五、宮川三郎、森本貞一
理事長職務代行常務理事・石橋義夫（共立女子学園常務理事）
常務理事・福井敬男（フリジストン液化ガス社長）
理事・石橋幹一郎（フリジストタイヤ会長）、奥田吉郎（三島市長）、川手正一郎（ニッセー社長）、鈴木貞六（日本大学三島文理学部顧問）、地崎宇三郎（衆議院議員）、鶴巻克雄（歯学博士）、内藤誉三郎（参議院議員、大妻女子大学学長）、萩原吉太郎（中央大学教授）、早川広中（日本大学教授）、柳沢定勝（歯学博士）、山下静一（経済同友会事務理事）、吉川智堯（東洋実業社長）
監事・池田昇一（公認会計士）、増岡正剛（増岡組組社長）
評議員・赤石清悦、安達寺重夫、秋本康治、渥美健夫、安西浩、飯島清、五十嵐倉吉、卯月研造、大西厳治、長田正太郎、影山衛司、春日武、桂田美佐藤勲、佐藤正人、清水文夫、志村和雄、渋谷昇、菅原通済、瀬川美能留、高橋長宣、田崎明、田辺晃司、中嶋信行、永田清成、西木まさ子、花村仁八郎、松本重雄、三浦満、山本秀雄、柳沢漫、渡部文雄

主張 ソ連の新憲法案に思う

この六月四日に発表されたソ連の新憲法草案は、一九三六年に制定された「スターリン憲法」を四一年ぶりに、全面的に改正するものということである。新憲法は、前文と本文九部・二一章・一七三条からなる長文である。これは、スターリン憲法制定後に展開されたソ連の政治的、経済的、社会的な発展にともなって生成された「成熟した社会主義」を法的に、明確に固定するものといわれている。

これについてわれわれは、次の点に注目し批判を加えたい。

国家利益と義務履行が優先

まず、ソ連がいまや、労働者と農民主体の「プロレタリアト独裁国家」から、全人民の意思と利益を体現する「全人民国家」に変質し、それによって、ソ連市民の基本的権利や自由の広範な保障といった社会主義民主主義のいっそうの深化が、はかられたとされている点である。

改正草案第七章「ソ連邦市民の基本的権利、自由及び義務」の中で示されている『自由』というものを見るとき、たしかに現行憲法よりは個人の自由は広範に保障されてはいる。だが、他方において、社会主義国家における個人の自由は国家への義務履行と国家利益の擁護、祖国の防衛と不可分とされ、個人の権利と自由は、ソ連国民としての義務の忠実な履行を前提とすることによって、無制限の自由の享受に歯止めがかけられている。

つまり、現体制を批判する自由を保障し、「現体制をも変える権利」まで容認する西欧の自然法的な憲法原理とは全く異なるものである点を認識して、強い批判を加えざるをえない。また、第一章「政治制度」、第七条によって共産党の一党独裁を明記していることである。共産党は指導的勢力であり、内外諸政策を決定するとしているのは、全人民国家および市民の自由、人権、参政権と矛盾対立しないのか、「民主的中央集権制」が本当に機能するのかという疑問につながるのである。

高度な発展には限界が

このように見てくると、今度の新憲法が施行されたとしても自由、民主主義というものには何んらの変化もないのである。

ソ連が米国を追い越し、全世界に君臨する国家となるには、高度な科学技術とそれを裏づける広範囲の文化的、学術的な活動、それを維持、管理、運営するテクノクラートの活発で自由な創造的な活動がなくてはならない。それには、そのような活動を保障する体制（しくみ）が不可欠なのである。

だが、改正草案の中にはこのような文面は見あたらない。この壁をやぶることはソ連の現体制の変革への一歩となるから、現指導部においてはできないであろう。しかし、いつの日か必ず、そのようなしくみを必要とする時がくるのをわれわれは感じるのである。

新執行部等が決定
期待される強力な活動

中央常任委員会の今年度第一回目の会議は五月一日午後七時から本部事務所で開かれ、昭和五三年度の執行部長を選任した。新執行の組織部は、組織三ヶ年計画の継続推進の方針から、岡本省三君を再任するとともに吉川貴盛元組織部長を担当中常委に当て、体制強化を図った。また、国際部長には、永く同部次長として実績のある村瀬弘行君を、教育部長には前任の黒萩直義君が三島市へ帰郷したとともあって、萩原直三君がそれぞれ選任された。

新執行部は再任が二人、新任四人でその内、今年度新たに選出された中央常任委員が三名加わるという若がえり。執行部に新風を吹き込み、強力なものに育ててほしいものである。

街づくり委員長は 田中英健君再任

第一回中央常任委員会は、執行部のほか、特別委員会の設置、加盟団体等への派遣役員を選任、決定した。全国大会で設置が決まった友愛二五周年記念事業委員会の委員長には、渡部文雄中常委員長が選任された。その任の重要性から見て当然の決定と言える。

執行部
組織部　部長　岡本省三
　　担当　吉川貴盛
　　　　　関口俊彦
広報部　部長　松井壮一
事業部　部長　籠場正春
　　担当　萩原直三
国際部　部長　村瀬弘行
教育部　部長　萩原直三
　　担当　黒萩道義
経理部　部長　柏原益寿
特別委員会
政策委員会
　委員長　渡部文雄
　委員　金中央常任委員
組織委員会
　委員長　岡本省三
　委員　地方在住中央常任委員全員
財務委員会
　委員長　永田清成
　委員　渡部文雄
街づくり運動中央推進委員会
　委員長　田中英健
　委員　組織、広報、事業、教育各部の部長と中常委員長、事務局長
二五周年記念事業委員会
　委員長　渡部文雄
　委員　吉川貴盛
　　　　関口俊彦
　　　　対馬義彦
　　　　松井壮一
　　　　田中恭一
外局
友愛編集局長　田中恭一
中央教育指導部長　田中恭一
　　長田正太郎（委嘱中）
派遣役員
日本友愛青年協会
評議員　永田清成、渡部文雄
中央青少年団体連絡協議会
常任委員　永田清成
委員　田中恭一
世界青少年交流協会
評議員　永田清成、鳩山邦夫
青少年育成国民会議
評議員　田中恭一
事務局幹事　松井壮一
企画委員　田中恭一
核兵器禁止平和建設国民会議
常任委員　永田清成
委員　田中恭一
理事　岡本省三
事務局次長　田中英健
新生活運動協会
評議員　籠場正春

お知らせ

会費納入について

昭和五二年度の本部会費、機関紙購読料を、早急に納入するようにして下さい。会額は、第二四回大会で左記のように決定しておりますのでご注意下さい。

地区会費　一万円（会費、購読料を含む）
支部および個人会費は昨年度までと同じ。

友愛青年連盟

広告

財団法人 日本友愛青年協会　昭和52年6月1日

北海道友愛山荘の利用料金およびその他の利用料金を左の通り定めたのでお知らせします。

●北海道友愛山荘利用料金（七月一日より）
宿泊料・一般一、〇五〇円／青少年団体九〇〇円／小中学校団体七五〇円
食事・朝三五〇円／昼三五〇円／夕五五〇円
暖房料・三〇〇円（冬期のみ）
会議室・大会議室一、〇〇〇円／小会議室五〇〇円（半日使用）

●備品使用料（六月一日より）
テニスコート・一時間一面
北海道、軽井沢山荘　四五〇円
貸スキー・二日一セット
北海道山荘　一、〇〇〇円
磐梯山荘　二、〇〇〇円

●磐梯、軽井沢、尾道、高松、背振友愛山荘と鳩友ロッヂの利用料金は、本年一月に定めた通りです。

新たな構想のもとに、全思想体系を集大成した決定版
クーデンホーフ・カレルギー全集
全9巻完結！ A5判各一、〇〇〇円
1 クーデンホーフ＝人・思想・行動 パン・ヨーロッパ　鹿島守之助訳編
2 ヨーロッパ国民／ヨーロッパの統合／ヨーロッパにおける女性の使命・他　鹿島守之助・深津栄一訳
3 実践的理想主義／倫理と超倫理／人生の戒律　鹿島守之助訳
4 物質主義からの離脱 技術による革命　鹿島守之助訳
5 ヨーロッパの三つの魂／悲惨なきヨーロッパ／ゼントルマン　鹿島守之助訳
6 自由と人生／友愛の世界革命／戦争から平和へ　鳩山一郎・鹿島守之助・深津栄一訳
7 回想録　鹿島守之助訳
8 第一回鹿島平和賞受賞記録 美の国　鹿島平和研究所編・鹿島守之助訳
9 世界的勢力としてのヨーロッパ・他　鹿島守之助訳

明日を築く知性と技術　鹿島出版会　東京都港区赤坂6-5-13

対外経済協力大系
〈本巻10巻／別巻2巻〉
鹿島平和研究所編
1 経済協力の理念と発展　一、九〇〇円
2 低開発地域の諸問題　一、六〇〇円
3 経済協力の形態　一、六〇〇円
4 多数国間の経済協力　二、四〇〇円
5 日本の経済協力　一、六〇〇円
6 主要先進諸国の経済協力　二、五〇〇円
7 アジアに対する経済協力　二、三〇〇円
8 アジアにおける地域協力　一、六〇〇円
9 中近東・アフリカに対する経済協力　一、六〇〇円
10 中南米に対する経済協力　一、六〇〇円
別巻1 重要資料集　一、八〇〇円
別巻2 経済協力実務便覧・関係法令基本文書集　二、三〇〇円

時代への対応目ざす

青少年の世論を社会へアピール

中青連 三役を一新し方針決定

中央青少年団体連絡協議会（二四団体で構成）は去る五月二三日、昭和五一年度第五回・同五二年度第一回委員会を開き、新年度委員長に嶋田清隆氏（日本青年団協議会事務局長）を指名した。嶋田新委員長は就任に当つて今年度活動の基本として、①基本的には前年度の方針を継承する、②財政確立に向け財源確保の道をつくる、③青少年をとりまく諸問題について中青連の意見を明らかにし国や社会へ反映し行くという三点を示した。

同委員会ではまた、昭和五一年度の活動報告とともに収支決算報告を承認した。それによる昨年度の決算額は、一般会計が一九五万余円、事業会計一、〇五二万余円、国庫補助事業会計（国際交流関係）が一億四二〇万余円で、差引き約一二〇万円の赤字決算となっている。

◇　◇

中青連は新体制の下で五月三〇日、第二回委員会をYWCA会館で開催し昭和五二年度の活動方針、事業方針、事業計画と予算等を審議、決定した。今年度の方針では、中青連の存在の基本は「青少年の教育的活動を主たる任務とする団体相互の連携、協調を主体的かつ民主的に行なうこと」にあるとしている。そして、中青連が、日本の社会教育活動の分野では「唯一の統合民間組織」であり、そのことから最も重要な役割は「青少年の世論を国や社会に自主的に反映させていき、それらを国際的にも関連づけていく」ことにあると述べている。こうした認識に立って今年度の活動の柱を次の三点に置いている。

①青少年をとりまく問題を整理、研究し、その集約された意見を対外的に反映させていく。

②国際活動では特に中青連シアセミナーに力点を置き、あわせてAYC（アジア地域青少年団体連絡協議会）の執行委員会を開催する。また、国際交流事業参加者の帰国後の活動として、討論集会を開き経験にもとづいて交流のあり方を追求する。

③財政確立に向けて賛助会員制度の本格的な拡充など、日常的な努力により協力者を獲得する。

事業計画はこれらの方針に添って、各種問題の調査研究活動、国際交流活動の促進と事業施設、団体代表者懇談会の開催等が計画されている。また、昨年までに映連動がつづけられていた映画「アサンテ・サーナ」の貸出業務を、中青連では引きつづき行なう。

中青連昭和五二年度役員

委員長・嶋田清隆（日本青年団協議会事務局長）、副委員長・島中俊雄（ボーイスカウト日本連盟常務理事）、同・宮崎幸雄（日本キリスト教青年会同盟主事）。

常任委員・財務・磯野武（日本ユースホステル協会事務局長）国際・小久保茂昭（日本郵便友の会協会指導課長）事業・杉岡勇（全国農協青年組織協議会事務局長）、組織・塚本智雄（婦人団青年部々長代理）、出版広報・永田清成（友愛青年連盟中央常任委員）、調査研究・松下俱子（ガールスカウト日本連盟副総主事）。

監査委員・新宅安二（全日本鼓笛バンド連盟本部長）、藤野兼治（日本健青会事務局長）。

東南アジア使節団

団員募集

主催：友愛青年連盟

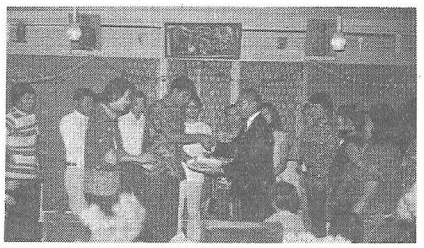

あなたは〝ロンボク島〟を知っていますか？　どこかで聞いたことがある、という方もいるのではありませんか。〝ロンボク海峡〟というと、多くの人が新聞紙上などで聞いて知っていることでしょう。

日本経済にとって、最も大切なオイルロードの一本として注目されている海峡です。この海峡は、インドネシアのバリ島とロンボク島の間なのです。二つの島は、だいたい同じ大きさですが、ロンボクはバリほど観光化されず、固有の文化と自然を残しています。

今年の友愛東南アジア使節団は、ロンボク島を加えて五ヶ国一六泊一七日間

☆訪問地☆マレーシア（ペナン）インドネシア（バリ島、ロンボク島）、シンガポール、タイ（バンコク）、香港

☆参加費☆一八万八千円（諸手続き手数料、研修会費も含む）

☆参加条件☆健康で、海外での団体行動に適応し使節団員として適格な者／役員を除く団員は一八～三五才／帰国後、研修成果をレポートとして提出し、以後本会活動に還元できる

・六都市を訪問し、青少年団体との交流と諸施設等の視察、関係官庁の表敬訪問などによって友好を深めようとするものです。使節団は今年で三回目。今までに二五七名がこの団に参加して、一回の、一人の事故もなく研修して来ています。

東南アジア諸国との関係が、ますます注目されています。政治、経済を越えた人と人との交流は、将来のより良い関係の礎になります。あなたも、その一翼を担って下さい。

◇　◇

要　項

☆期日☆一〇月二五日（火）～一一月一〇日（水）・

☆申込み☆申込書、履歴書、所属組織の推せん書、健康診断書を各一通と顔写真二葉、申込み金三万円、それに作文を添えて友愛本部へ。

☆作文☆①東南アジアと日本、②私と友愛運動、③青年の国際交流の意義、一つのテーマを選び、四〇〇字原稿用紙二枚

☆締切☆九月七日（水）

☆申込み、パンフレット希望の方は本部国際部へ。

三島市長

奥田先輩の激励会

友愛クラブ等が開く

本連盟相談役で、先に静岡県三島市長に当選した奥田吉郎先輩の市長就任を祝い、激励する会が東京・ヒルトンホテルで五月二三日友愛クラブ等の呼びかけで行なわれた。当日は、奥田先輩に縁りのある人々二百人余りが集い、本連盟からも渡部委員長はじめ多数が出席した。

奥田先輩は昭和三四年から同三九年まで幹事長（現在の中央常任委員長）として、昭和三四年三月の鳩山一郎初代会長逝去後の苦難の時代をリードした。

奥田先輩と夫人

在京中央委

懇談会開く

去る五月二日、鳩山会長邸はなれで在京中央委員懇談会が開かれた。この会では、渡部委員長から二五周年に向う今年度の活動に一致協力して取り組んでほしいとの要請があったほか、執行部員の選任についても協議した。

〝原水禁運動の統一〟とは無縁

核禁会議が姿勢を明示

核兵器禁止平和建設国民会議（議長磯村英一・東洋大学長）は五月二四日、第一七回全国代表者会議を開催して新年度の方針等を決定したが、その中で、最近の原水禁運動統一の動きに対し、同会議とは「全く無縁」のものとする姿勢を明らかにした。

今年、三一回目の原爆記念日を前に、原水爆禁止国民会議（いわゆる原水禁・社会党、総評系）と原水爆禁止日本協議会（同原水協・共産党系）との間で統一への動きが具体的にすすめられている。これに対して核禁会議は、「左翼統一戦線構築の舞台として」考えられているものであり、同会議の運動とは「全く無縁である」と一蹴している。そして、この姿勢は昭和三六年、同会議が結成されて以来堅持している「人間の自由と真の民主主義の確立」を目ざし、そのために「全体主義を排除する」という基調と運動の原則に基づくものであるとしている。

君も参加してみよう

〝希望者の紹介を〟

高原村の英語キャンプ（第二回）

中・高校生を対象に、共同生活をしながら英会話を学ぼうという企画が、中青連の主催で行なわれる。昨年につづく第二回目の実施で、生活指導者と会話指導のための在日外国青年がキャンプ生活を共にする。

前回は事故もなく、大自然の中での共同生活と英会話修得に成果をあげており、中・高校生の夏休みのプランとして推せんできる。

▼高原村（たかはらむら）の英語キャンプ▼後援・海外協力隊、東京日本語学校、栃木県塩谷町、西高原分校跡▼期日・七月三〇日～八月六日、八月一二日～一八日、各七泊八日の二回▼募集人員・各回とも中、高校生二〇名、他に外国人三人とスタッフ四人が参加▼費用・二万一千円、往復交通費は別▼〆切・七月一五日、先着順▼プログラムは、英会話の他に自然探究、オリエンテーリング、手工芸、文通などなど▼申込み、パンフレット希望の方は友愛本部へ。

中青連海外派遣

青少年活動と南北問題

青少年団体と青少年教育関係で活動している指導者を対象に、イギリス、スイス、インドで南北間に横たわる文化的、教育的な面の諸問題と青少年教育について研修しようとする海外派遣が、中青連の主催で行なわれる。テーマの一つである南北間の違いと差を、肌で感じ取れるように訪問国の組み合わせがユニークなものになっている。

現在計画されている日程によると、イギリスではロンドンとシェフィールドに滞在し英国青年団体協議会代表と青年活動、南北問題、開発問題などを討議するほか、施設等の視察、家庭訪問等がある。スイスは、チューリッヒとグリンデルフルトに滞在、自然環境保護についての視察と懇談を予定。そしてインドではニューデリー、アグラ、ジャイプール、ベナレスに滞在して青少年活動の視察、史跡見学、青年との交歓等を行なう計画である。また、各訪問国では、最低一日ずつの自主研修日が組まれている。

▼期日・九月二日～一九日（一八日間）▼人数・二五名▼訪問国・イギリス（七日間）、スイス（四日間）、インド（七日間）▼参加費・二七万円（事前、事後研修費は別）▼研修・事前研修は二泊三日、事後は帰国直後に一泊二日▼〆切・七月三〇日（土）▼この事業は文部省、総理府、外務省が後援する予定。

日本青年奉仕協会から

■アジア、ボランティアプログラム――

▼アジア地域のボランティアの友情の輪を広げるために、アジア諸国の青年ボランティアとともに日本各地のボランティア活動の視察や各国の活動情報の交換を行なうもの。

▼期間は八月一〇日～二四日（一五日間）▼募集人数二名▼資格は地域でボランティア活動を行なっている二八才～三〇才までの男女で、日常英会話のできる人。▼応募は六月三〇日まで。活動報告レポート二千字程度と顔写真が必要です。▼旅費と期間中の宿泊・食費は、奉仕協会が負担します。

「パシフィック・コミュニティ」のあけぼの

萩原恭二

世界史の歯車が大きく廻りだした、一国が一国の事情だけを考えや他の国との連繋を考えずには人々は生存できなくなってしまった。

ナショナリズム（民族主義、国民主義とか呼ばれているもの）という立場や考え方はある、しかし、その国の特徴とか個性とかいわれるものは、美術とか文芸、思想、音楽等々の奥深くに保存され得るではあろうが、経済生活や政治、行政などの社会的事象の中においては、一国の独自性はだんだん失われつつある。したがって、国内の生活や問題といえども、何らかの形で他の国の影響を受けている。同時に一国の現象が他の国へ影響を及ぼしているともいえるのである。国際社会の緊密化ということでもある。好むと好まざるとにかかわらず世界はこの様な現実の中で、一つの方向に収束しつつ発展してきたのである。このような現象は歴史的には近代になってからのことであり、ここ百年位の間にきわめて著しくなったといえよう。

これらは、自然科学や技術の進歩、ことに交通、通信の技術の驚異的な発達に伴ってみられた現象でもあった。

人々の旅行や商品の流通はもはや「距離」の問題でなく、「時間」の問題といってもよいと思う。何キロ遠くにあるかではなく、何時間かかるかが問題なのである。

歴史の必然ということであろうか、太平洋に接し位置する国々の相互依存性が高まり、ことに貿易や人々の交流が年々増加し、生活水準や政治体制が類似し、国際社会での共通の問題意識とで、ヨーロッパにおける「EC＝欧州共同体」とは場所も形態も異なが、自然にひとつのなりゆきの中から「構想」が芽ばえた。いわゆる「パシフィック・コミュニティ・プラン」と呼ばれるものである。

「コミュニティ＝共同体」と呼ぶにはまだ早すぎるほどの「パイロット・プラン」である。まさに時代の先取りであろう。

去る四月サンフランシスコにおいて開かれたアメリカ国際法学会で「パシフィック・コミュニティ・プラン」の問題がとりあげられた。この問題だけのために学会が開催されたわけではないが、アメリカの国際法学会と日本の国際法学会が合同で開催し、内外多数の学者、研究者、専門家群が一堂に会しての議論は冷厳かつ壮観であった。文字通り、太平洋を超えた国際的な歴史的事件でもあった。日本に国際法学会が誕生して八十余年といわれているが、アメリカでの国際的規模の交換学会は今回が初めてであるとのことであった。

この学会での日本代表としての発表者は、本連盟の深津栄一副会長によって「特別報告」として報告され、この中での深津栄一先生の「太平洋共同体構想の法的側面」と題する発表でその詳細が明かにされたのである。

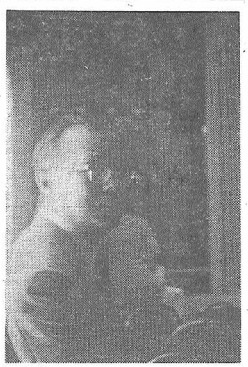

議論終って、ちょっとひといきの深津副会長

パシフィック・コミュニティ・プラン＝太平洋共同体構想は、まだ学会でとりあげられ、現実のものというよりは、時代に先行しての議論の域を出ない問題である。アメリカ、カナダ、オーストラリア、ニュージーランド、日本とで構成しようとする超国家的な共同体の構想である。ECの様なものになるのか、東西陣営の問題とか南北問題とかいわれるものにどう対処するのか……まだ未知数ばかりである。しかし、世界史の趨勢は、一国は単独で存立できず、相互関連によってのみ生きられる、という方向を示しているとするならば、パシフィック・コミュニティ・プランのもつ意味は大きいと思う。

はからずも、鳩山邦夫衆議院議員の主張されていた言葉を思いだした。

「ひとりは万人のために、万人はひとりのために」……を次のように言いかえるとこれからの世界における共同体の理念であると同時に、平和のための国際政治の原則でもある。

「一国は万国のために、万国は一国のために」……。

（友愛青年連盟参与）

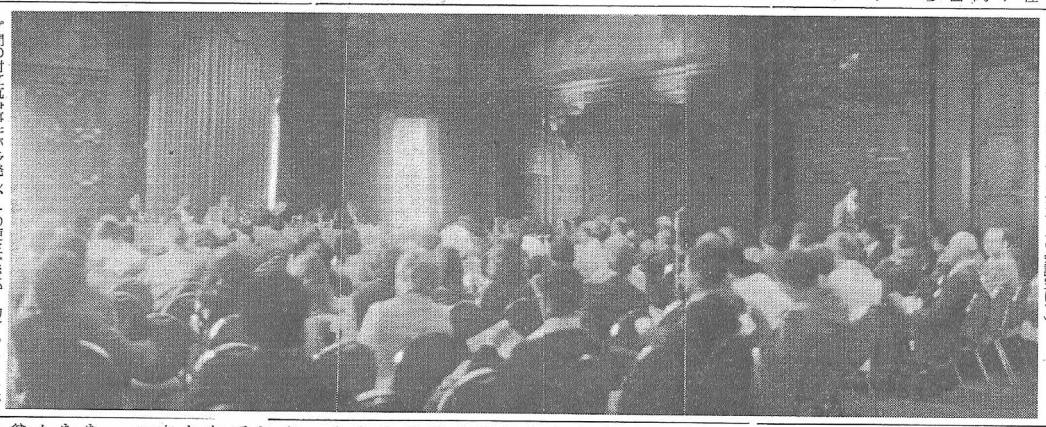

日米合同の国際法学会（マークポプキンズホテルの会議室にて）

非行防止は住民の連帯で

「社会を明るくする運動」

「地域社会における青少年非行の防止」を重点目標に、第二七回社会を明るくする運動が法務省の主唱でこの七月、全国的に展開される。この運動は、すべての国民が犯罪の防止と罪を犯した人たちの更生について理解を深め、地域住民が力を合わせて犯罪のない明るい社会を築こうとするもの。運動の推進は、中央のほか保護観察所等に事務局を置く都道府県、市区町村の実施委員会が主体となる。実施委員会は関係省庁、交通機関学校、マスコミ関係や地域団体で構成される。

最近の青少年非行は、昭和四四年頃から一四、五才の少年を中心に増加しはじめていた。それが昭和四七年には、それまで減少していた一六、七才の年令層をもまき込んで急にふえて来ている。特に女子少年の増加が目立ち、その犯罪の内容でも暴行、傷害、脅迫、恐喝といった粗暴犯は、男子がここ数年来減少しているのと対照的である。また、少年の刑法犯検挙数を成人のそれと比較してみると、人口比では成人の三・八倍にもなるし、成人を含む刑法犯総検挙者数に占める少年の割合は三一％を越えている。恐喝や窃盗などでは、その半数近くが少年である。

少年犯罪の最近の特徴は、価値観の多様化、大衆消費時代、車社会、享楽的世相、性感情や残虐性をあおる情報の氾濫、住民の連帯感の希薄化などの社会環境を反映し、万引や路上の自転車、オートバイを盗むなどの「遊び型非行」粗暴化、性の逸脱行動、シンナー等の乱用、そしてグループ化が目立つことである。

このグループ化を昭和五〇年の時点で見ると次の様になっている。同年に補導された刑法犯少年のうち、三人以上の非行少年等のグループに加入していた者は二四・二％で、その前年に比べやや減少している。しかし、少年による刑法犯事件一七万九千件のうちで共犯によるものの率は三七・七％である。成人のそれが一〇％台で減少傾向にあるのに比べ、上昇しつづけている。

特に近年、全国各地で暴走族グループが、強盗、強姦、窃盗等の悪質な犯罪をしている上に、グループ間の対立抗争事件が多発し、それも、一般市民をまき込むなど大きな社会問題になってきている。

こうした事態に対して社会を明るくする運動は、地域住民の連帯意識の向上に努め、住民の理解と参加の下に、非行に陥った青少年の更生を暖かく助けるとともに、青少年非行を防止して行こうとするものである。そのために、環境の浄化、不良情報の監視、改善運動、座談会や対話集会を通じての世代間の相互理解の促進、ボランティア活動の組織化など、幅広い運動の展開が行なわれる。

どくとるジョーク旅行記

西村矣

旅行が長くなるとメンバーの間に親近感も増し、夜になると持ってきたトランプ遊びに興ずるようになる。もっともトランプというものは日本だけで通用する語彙で、それは「切り札」の意味である。

ライン河を見おろす丘の上に建っているビンゲンのユース・ホステルで、例のオッチョコチョイの榎本団員がドイツの学生をさそったが、「トランプ」と言うのがなかなかわからず、結局カードを見せたところ「ああ、カーツのことか」とやっとわかった次第。カーツとはカードの複数にすぎない。

ところで、そのドイツの学生はブリッジだのポーカーだのにとんと興味を示さず「ダイヒンミン」をやろうという。やれやれむつかしいドイツ語の遊びか、ということで団長のところにドイツ語の辞書を借りに行くと、団長は、教育のコウカてきめんと、相好をくずして喜んだノダ。

ところが辞書をあれこれひっくりかえしてもわからず、ゲームのやり方を話しているうちに（英会話の進歩もまたイチジルシイ）、ダイヒンミンとは「大貧民」のことであって日本語の造語にすぎないことがわかった。ところがこのゲームには「大富豪」というのもでてくる。もちろん「貧民」もあり「富豪」もいて、四人でおこなうこのゲームでは、大富豪、富豪、貧民、大貧民の四階級があって、はじめからこの四階級にたいへんなハンディキャップがついているところに特色がある。

大体ゲームというものはフェアプレイを原則とし、ルールは参加者すべてに平等に適用されるものである。ところがこのゲームはじめに四人がそれぞれ四階級にわかれるまでは、ジャンケンやくじ引きできめるが、いったん階級分裂がきまると、ハンディキャップがつく。このハンディキャップは常識的には弱い者つまり大貧民に有利に、大富豪に不利につけられると思うのだが、実はそのまったく反対で、大貧民はきわめて不利に、大富豪はきわめて有利になっている。

つまり、大貧民はなかなか貧民になれないし、まして富豪になるチャンスはほとんどないのである。このチャンスが全くないと本質的にゲームそのものが成立しないからチャンスはあるように組立てられているが、大貧民落ちたら最後、めったに富豪になれないこと、何やらこの世の中に似ていて、ドイツの若者に人気があるという。そして、いろいろ聞いているうちに、このゲームはヨーロッパではイタリヤの学生の間に最初に流行したと言い、イタリヤへは日本の学生が持ちこんだのだそうだ。「ダイヒンミン」が日本語であるわけが、やっとわかり、何やら日本の経済的階級構造が思い出され、団長以下団員たちは、自分たちがどうみても「富豪」の出であるとは言えないことに気がついて、「ダイヒンミン」の説明を聞いているうちに、トランプをやる元気をすっかりなくしてしまったノダ。

それからもう一つ聞いたハナシは、このゲームの特色をなすハンディキャップには、「ゼイキン」というこれまた日本語の名称がついているということだが、ここまでくると話はどうもうがちすぎて、祖国に帰る気持さえもなくさせる威力をもってくるのだ。

（つづく）

〈ソフトバイク〉の時代です。パッソルは腰かけて乗れる、やさしい乗りもの。

行動範囲がグーンと広がってきているいま、やさしい乗りもの…パッソルがあると、とっても便利。ご家庭の誰からも愛され、簡単にお乗りいただけるバイクです。自由な服装で、腰かけて乗れるステップスルー式。エンジンとチェーンはカバーしてあるため、衣服が汚れず、安全です。〈ソフトバイク〉と呼んでください。〈優しさ〉と〈易しさ〉――――2つのやさしさをカタチにしました。ショッピングや通勤・通学、ときには気ままなお散歩へ。パッソルは、いつもあなたと一緒です。

ソフトバイク
YAMAHA
パッソル

ヤマハ パッソルS50　標準現金価格¥69,800
●長さ1,515mm×高さ925mm●シート高680mm●車両重量=45kg●エンジン=2サイクル・49cc　2.3馬力●燃費=75km/l(30km/h定地走行テスト値)●ガソリンタンク容量=2.3l

やさしいから好きです。

やさしい手続き　手続きかんたん
やさしい手ほどき　支払いらくらく
ヤマハ原付免許教室　ヤマハらくらくクレジット

ヤマハ原付免許教室・ヤマハクレジットについてのお問い合わせはヤマハ販売店へ。

ヤマハ発動機株式会社
〒438 静岡県磐田市新貝2500 TEL.05383(2)1111

●ヘルメットをかぶりましょう●定期点検をうけましょう

地方だより

運動の日常化が課題

磐梯山荘で福島県連大会開く

県連は本部方針の推進役

【福島県連発】福島県支部連合会は五月二一日、磐梯友愛山荘で定期大会を開催して今年度の方針と役員を決定するとともに、現代の政治を始め、社会教育においても混乱している中でこそ、友愛を伸ばそうとの誓いを新にした。そして、本部と支部の間にあって、本部の指導体制、方針をそのまま引きついで運動推進に当るのが県連の機能であるとの認識から、今年度の方針等を決定した。

活動方針では、「人間主義を基盤とし「人間の存在」を危くする行為を否定する」のが友愛でありその「日常化」こそがわれわれの運動の中心を成す課題である。これをすすめるために“友愛のある街をつくる”運動を県内各地で拡大強化することにし、①街づくり運動の実践、②平和運動、国際活動の推進、③運動理解者との連携と財政確立、④組織の拡大強化、⑤友愛学校の推進と広報活動の拡充、⑥福島県青少年会館建設の推進を方針として掲げた。そして、事業計画、組織方針等では、各組織、友好団体の連携を密にし、友愛二五周年に向けて積極的な組織化を計るとともに、教宣活動を強化して学究成果を社会にぶつけることにした。

具体的な事業としては、全国大会で決議された諸事業、ステッカー普及のほか、県連独自のものとして県連史誌発刊、献血運動実施等が計画された。また、組織活動では当面、酒井健君（第二二次東南アジア使節団員）を中心に南会津での支部結成に力を入れることになる。

今年度の主な役員は次の通り。

会長　渡辺　幸憲
副会長　今野不二夫・福島津金　要雄・猪苗代上野　誠喜・西会津鈴木　滋雄・会津若松
事務局　矢吹　勝子

大宣伝活動を展開

“新津美人”の獲得目ざし？

【新津発】新年度役員会の発足した新津支部は、その最初の事業として五月三日、新津市主催の成人式に合わせて大々的な宣伝活動を行なった。当日は会場前で、友愛の活動内容を書いたプラカードを立てスピーカを乗せた専用車で呼びかけた。また、本部のリーフレットと支部作成の「入会のお誘い」の二種類、各四百枚を配布した。

この日は五月晴れの天候にめぐまれ、華やかな和服姿に、男子全員良い日の保護をしたとの声がしきり。やっぱり新津は美人の産地である。小生も〇年前の成人の日に「今日より酒と夕バコは止める」と誓ったことを思い出し、月日の流れの早さと感慨の弱さに感無量となった。

◇　◇

今年度の主な役員は次の通り。

支部長　加藤　寿
副支部長　坂上　康衛
〃　早川　明良
事務局長　斉藤びで子

（坂上二郎・記）

ソフト選手権開く

愛知県連　小雨の中を大熱戦

【愛知県連発】恒例の鳩山杯ソフトボール選手権大会（第六回）が五月二二日、小雨の降る小牧市、小牧高等学校グランドで開催された。これは、愛知県支部連合会（丹羽惠造会長）が、傘下各組織の交流の場として毎年行なっているものである。

今年はあいにくの天候で、前日に出た天気予報が“雨”であったため、参加を見合わせる者が多く特に、三重県桑名支部の参加が予定されていたのが、不参加となってしまった。それでも、名古屋、蒲郡、小牧、清州と西春の合同の四チーム・四〇名余りが参加し、大会後半は小雨の中を大熱戦となった。結果は、最強軍を率いた蒲郡支部（鈴木常昌支部長）が優勝決定戦で小牧支部に二〇対二で大勝、見事にトロフィーを受け取った。

（渡辺隆良・記）

品川支部　奉仕活動の実施へ

親と子の集いも計画

【品川発】東京都連品川支部（大田正雄支部長）は五月二二日、文京福祉センターで第六回総会を開催しました。古川淳君の司会で本部の田中恭一事務局長、支部相談役清水幸重さん（本部参与）、中央常任委員の岡本省三さんから挨拶がありました。

議事は、議長に石井盛君を選出し、次に阿部たみ子さん（事務局長）から一年間の一般活動報告が報告されました。本年度の方針は昨年より行なっているボランティア活動への取り組みにそって「友愛のある街づくり」を行なうことにしました。①今年は、自分達のできるボランティア活動を考え、実践して行く、②社会的に呼びかけて募金運動を行なう、③親と子が一緒に遊ぶ会を年に一回開催する。以上のことを通して支部内に「友愛のある街づくり」を浸透させて行くことにしました。

今年度の役員は次の通りです。

支部長　太田　正雄（再）
事務局長　牧野真一郎（新）
監　査　山倉　正己

（阪口定敏・記）

ブロック・キャンプ君も参加しよう

今年度のブロック・キャンプ開催の準備がすすめられて来たが、現在までに次の二地域の要項が決定した。このキャンプでは、今年度の事業や運動展開について協議し、具体的な事柄を決めるとともに参加者の交流を深めることにしている。各組織から一人でも多くの活動家、会員の参加が望まれる。

◇　◇

★中部・近畿ブロック
期日　六月一八日（土）一八時～一九日（日）二時
会場　愛知県清洲公民館
電話〇五六〇―四〇―三三五
問い合せ・連絡は愛知県連事務局へ（〇五二―九六一―〇八四一丹羽惠造）

★東北ブロック
期日　七月二日（土）一四時～三日（日）二時三〇分
会場　田頭公民館（でんどう）
電話〇一九五七―六―二五二一
問い合せ・連絡は岩手支部へ（〇一九六―二二―五二四・井上千寿子）

中央日誌

5/7　友愛婦人会役員会（鳩山会長邸はなれ）
11　第一回中央常任委員会（本部事務所）
11　友愛クラブ（ヒルトンホテル）
13　中青連委員会（全国町村会館会議室）
13　青少年育成国民会議事務局幹事会（OMYC）
16　東南アジア青年の船レセプション（ホテル・ニューオータニ）
19　青少年育成国民会議・国際交流振興業務合同委員会（国立教育会館会議室）
20　在京中央委員会（鳩山会長邸はなれ）
20　オリンピック記念青少年総合センター・青少年団体懇談会（OMYC）
21　世界青少年交流協会・派遣者選考試験（OMYC）
21　福島県支部連合会第総会（磐梯友愛山荘）
23　中青連役員会（全国町村会館）
23　奥田吉郎三島市長就任激励会（ヒルトンホテル）
24　核兵器禁止平和建設国民会議全国代表者会議（三田友愛会館）
26　青少年育成国民会議第一〇回総会（サンケイ会館）
26　東京都新生活運動協会総会（都消費者センター新宿支所）
26　日本友愛青年協会理事、評議員会（第一七森ビル会議室）
30　中青連委員会（YMCA会館）

“人事短信”

本連盟の参与・高杉信美先輩は去る三月二五日、財団法人ユネスコ・アジア文化センター（会長高垣貴次郎・日本ユネスコ国内委員会名誉会長）の評議員に再選されました。

“桑名からの便り”

拝啓　若葉の緑が目にしみて、初夏の香りが感じられてきました。さて、第二回全国大会には三重県では県連野会長と事務局伊藤の二名が参加させていただきました。都合上、一七日のみしか出席できなかったのですが、各分科会における議案の討議の内容を帰って話し合いました。

来年は友愛発足二五周年の記念すべき年だということで、桑名としては、もっと組織の拡大・強化を最大の課題として積極的に取り組んで行くことになりました。別に少人数で、どうということもないのですが、大きな事業を計画した場合、ある程度まとまった数が必要であると感じるからです。

で、今回は、もっと友愛青年連盟の知名度を高めることと、会員増加を期待して、パンフレットおよび機関紙とを新成人に配布するつもりです……。

事務局　伊藤

友愛山荘

軽井沢の夏は世界の避暑地としてまた冬のスケート王国としては勿論四季を通じての美しさは、若人の心をいやし明日への活動を約束いたします。
長野県北佐久間軽井沢町１６０８
軽井沢友愛山荘　ＴＥＬ軽井沢(02674)(2)2477
ペアレント　三浦　満

尾道友愛山荘

中国地方随一の景勝地である尾道千光寺公園内に三階建の快適な宿泊施設をほこり、太陽に輝く瀬戸内海を望む楽しい旅行に是非御利用下さい。
広島県尾道市千光寺公園内
尾道友愛山荘　ＴＥＬ　尾道（0848）（22）5554
所長　高橋　最宜
（ユースホステルの規則に従っています）
宿泊料金【１泊２食】
友愛会員1700円・ＹＨ会員1900円・一般2400円

軽井沢友愛山荘

磐梯友愛山荘

磐梯朝日国立公園の恵まれた景観の中に建って、東洋一を目ざす猪苗代スキー場と清澄な猪苗代湖を望み春夏秋冬それぞれの美しさをほこっています。
福島県耶麻郡猪苗代町字葉山
磐梯友愛山荘　ＴＥＬ　猪苗代(02426)(2)3424
ペアレント　卯月研造

問合せ　財団法人　日本友愛青年協会
東京都文京区音羽１―７―１　ＴＥＬ（03）(941)2801

あなたの企業環境は快適ですか？
ビル保守管理は？
警備は完全でしょうか？
ビルディング綜合管理
保障警備
（公官庁指定）
株式会社　東洋実業
東洋警備保障株式会社
代表取締役　吉川　智堯
本社　札幌市中央区南１条西2―6（長銀ビル）
ＴＥＬ　011―261―9520㈹
夜間　011―251―2217
東京支社　東京都港区赤坂２―16―４（赤坂麗水ビル）
ＴＥＬ　03―586―2008
営業所　岩見沢・苫小牧・室蘭・旭川・函館
事業所　小樽・岩内・留萌・帯広・滝川・深川・恵庭・松前・静内・江差

営業品目
アスファルト系舗装工事
セメント系舗装工事
其の他各種舗装工事
舗装に付帯する各工事
株式会社　中嶋組
取締役社長　中嶋　信行
東京都世田谷区中町四―一七―一三
電話（420）一一三一～四番

営業品目
機械関係　システム開発、各種制御部ＶＴＲ、ＶＣＲ、システム設計、製作
化成品関係　ビニール、ポリエチレン、プラスチック
紙業関係　製袋、製函、紙工品、包装紙、段ボール
リプロ関係　青写真、マイクロ、トレース
ニッセー株式会社
本社　東京都千代田区外神田４―５―４
ＴＥＬ　03　253―７５８１㈹
営業所　練馬、神田、京橋、川崎、沼津、板橋

北海道友愛山荘

春夏秋冬北海道の旅情を一層深かめる小樽市朝里川温泉にあり、特に夏のハイキング、秋の紅葉、冬は白樺林とスキーの山の趣がある。施設は、民間版青年の家として利用される。
〒047　小樽市朝里川温泉　2―670―3
青年の家　北海道友愛山荘
ＴＥＬ　0134（54）７３６０
一泊二食　1,950円で各種研修施設あり
管理主事　照井孝由