友愛

発行所
友愛青年連盟
東京都文京区音羽1-7-1
電話 東京(941)2801
発行人　渡部文雄
編集人　田中恭一
定価1部　70円

綱領

一、われわれは、自らの最終にめざす相互の人格を尊重し健全明朗な交社会の実現に邁進する。
一、われわれは、民主主義の健全な発展のために、全体主義を排除し、日本国民として公正な協力を確立する。
一、われわれは、科学技術の振興と生産の増強をはかり健康で文化的な福祉国家の建設に邁進する。
一、われわれは、全世界の人間的つながりのもとに国際連帯の意識を養成に寄与する。世界平和と人類の福祉

事業の大攻勢始まる

充実した事業の展開を

アジアセミナー・東南ア派遣・つどい・キャラバン隊・活動研究会

昭和五二年度の事業の熟行が、この九月から集中的に開始される。まず九月上旬の第四回友愛アジア青年指導者セミナーの開催、一〇月には第一三次友愛東南アジア使節団の派遣、第二回全国活動研究会、第四二回中央委員会、一一月には友愛市民をめざす青年の集いとからめたキャラバン隊の派遣、一二月は鳩山会長杯争奪第三回友愛・全日本英語弁論大会などが目じろ押しに続く。各県連・支部・組織間と本部との連絡体制を緊密にとりながら充実した事業の展開を期待している。

〔第四回友愛アジア青年指導者セミナー〕

東南アジア六ケ国の青年活動指者を日本に招き、日本青年との討議、日本国内の視察・見学・交歓などを通じ、文化・産業・教育・福祉・社会制度・青年活動等に対する正しい理解を深めると共に、参加会相互の友情と団体間の友好を深め、もってアジア青年の連帯とアジアの友好増進に寄与する。

参加国はフィリピン（フィリピン青年福祉協議会）、ホンコン（香港青年協会）、インドネシア（パリ・ユースクラブ）、マレーシア（マレンシア青年クラブ）、シンガポール（シンガポール少年クラブ連合総会）、タイ（タイ・ユースクラブ）

期日は東京都九月八日～一一日桑名市九月一二日～一三日、武生市九月一三日～一五日、京都府九月一五日～一六日、田辺市一六日～一八日、東京都一八日～二一日

受入れ支部は東京都連、三重県桑名支部、福井県武生支部、和歌山県田辺支部などである。

〔第一三次友愛東南アジア使節団〕　一面参照

〔友愛市民をめざす青年のつどい〕

開催主旨は様々の自由な社会的環境の中で友愛精神の満ちあふれ治力のある人間生活から豊かな文化が創造される社会の建設を進めるために、その具体的な内容として自治意識と民主主義の高揚をめざして行われるものである。

開催地は全国一〇会場で行い、愛知県小牧支部は名城大学教授中山薫先生ですでに開催した。現在、開催地の予定としては一一日中には福島県福島支部、栃木県宇都宮支部（予定講師は鳩山邦夫氏）愛知県渥都支部、岐阜県岐阜支部、北海道連、東京都連、高知県高知支部（予定講師鳩山邦夫氏）、来年三月は山形県庄内支部（予定講師鳩山邦夫氏）以上の各地域で行うよう連絡、調整中である。

〔キャラバン隊〕

当初は夏期に東日本または西日本コースを考えられたのであるが日程・費用および関連行事、効果等を総合的に検討した結果、「友愛市民をめざす青年のつどい」の開催地においてキャラバン隊を投入して活動を行うほうが効果的であるとして、計画の変更を行い、現在、各方面と調整中である。

〔第二回全国活動研究会〕　一面参照

全国活動研究会

会場は「神奈川県立中夫青年の家」

全国活動研究会は一〇月八日～一〇日までの二泊三日の日程で、神奈川県立中央青年の家にて開催する。この会は昨年の研究会をふまえ、街づくりの日常活動を充実させ、どう伸ばすかを一支部の問題としてではなく、全国の支部の共通な問題としてとりあげて、皆と一緒に考えて欲しい。

現在、事業部で計画中の内容は一日目は夕方から日常活動のプログラム、運動のねらいを考え、モデルプログラムを創る。二日目は「街づくり運動」の意義、ねらいを再確認する意味も含めての運動について話し合う。夕方から夜はスポーツ、芸能による支部交歓をし、全国の会員と顔見知りになろう。最終日は全体のまとめと、来年三周年記念大会に関して皆さんと意見を交換する。

今回の研究会には今まで活動してきた支部も、これから活動しようとしている人達も一緒に参加し一緒に考えて明日の友愛の活動をささえる全員の連帯を感じ合いたいものです。

中夫委員会開催へ

第四二回中央委員会が一〇月八日、活動研究会に先きがけて行なわれる。議題は上半期事業の評価と反省、下半期事業の取り組み、記念大会の三点を中心に取り上げられる予定である。

君も参加してみよう

＜中青連＞

第五回アジア地域国際青少年セミナー

メーンテーマ「開発と伝統文化」

▽募集人員　一五名
▽参加費　二万円
▽期日　一九七七年一一月二日～一七日
▽応募資格　主題について充分な認識をもち自分の意見を発表できること／今後、中青連の活動に積極的に貢献できること／全日程（最低一一月二日まで）参加できること／英語で自分の意見を発表し、意見の交換ができること
▽応募締切　八月末日
▽申込方法　別添申込用紙に記入のうえ所属団体の推せん書を添えて、〒一〇〇　千代田区永田町一―一―三五　全国町村会館内　中央青少年団体連絡協議会

主張

健康を秤に乗せるな

夏の帰郷とレジャーの時期に冷水をかけるようであるが、環境庁は去る八月四日に「自動車沿道住民健康影響調査」の結果を発表した。この調査は、兵庫県内の国道三号線と神奈川県内の東名高速道路東京料金所周辺に住む主婦、約千六百人を対象に自動車の通る道路沿いに住む人々に、自動車の騒音や排気ガスがどのような影響を及ぼしているかを調べたものである。

その結果、騒音では道路に近い地区の住民にかなりひどい影響を与えているが、数値で示された。騒音そのものが環境基準の五〇―六〇ホンを超えている上、こうした環境でくらす人の中には聴力が、道路から離れた地区の住民の二分の一しかないというケースもあったと言う。

一日中、聴覚神経が強い緊張状態におかれているのであるから、当然の結果であろう。

もち論、わが国の自動車の通る道路沿いに住む約二千万人と言われる人々が全て、こうした環境下に居るわけではない。だが、五分間に一回は激しい金属音に襲われる新幹線沿線の住民や飛行場周辺に住む人々を加えれば、悪影響を受けている者の数は大変なものと思われる。そうした人々が生涯に残る傷を負わされるとすれば、「公共の福祉」のためにガマンできる限界を越えていると言わねばならない。

われわれは、道路整備や鉄道の高速化、航空機の発達によって、多くの時間を得た。新幹線の東京―大阪間を例にとっても、それ以前に比べ往復で七時間余り、自分の目的に使える時間を獲得した。これは一日の労働時間に近く、一年が三六六日になったと言える。ビジネスの面で見れば、それだけ生産性が向上したわけで、わが国の経済発展にはたした新幹線の効果の大きさがうなづける。だがその一方で、肉体に傷を負い、休息と安眠を奪われ、精神の安定を失って明日の労働に障害を受けている人々がいるのである。

経済面だけで見れば、移動時間の短縮で得たプラスが、こうしたマイナスをはるかに上回るから有効であるということにもなろう。しかし、この発想は人間の尊厳を秤にかけるもので、明らかに間違っている。

われわれは、科学技術の振興と生産の増強が人類の福祉にとって重要であると主張するが、それはあくまでも、人々の健康で文化的ならしを求めるために必要だからである。肉体と精神の健康を守り、発展させるためにわれわれは、一定のルールを確立し負担に応じなければならない。つまり第一に、科学技術の先端から吐き出される有害なもの―その結果である水俣病や四日市ゼンソク、原爆症等々―による被害者に対する充分な保障はもち論だが、より以上の負担を予防、防止のために行なうことに応じなければならない。

そして、第二にわれわれは、開発と快適な環境を守ることとの調和を図るためにルールを確立しなければならない。その座長で、環境保全と開発の両当事者の間に合意を生み出すためのルールとして環境庁が法制化を準備している、環境影響評価（環境アセスメント）法の内容が極めて重要であり、注目しなければならない。

直言

◆VACATION. 若人の躍動する季節である。西欧ではバカンスと称して一ヶ月もの長期休暇を取り、家族みんなで越南をとらした生活をエンジョーイするという。週休二日もママならず、一週間の夏期休暇がせいぜいといったわが国の事情とは雲泥の差がある。もっとも今の日本人には、休みの多いのも考えものかも知れない。例えばの話だが、いま一ヶ月もの休暇があったとしたらどうする……？徒然なるままに日暮らしテレビに向かいてゴロ寝して、はてまたわびしい旅ガラス……。こんなことなら会社で仕事を……。なんともサマにならないバカンスになることは想像にかたくない。◆だとすると・N・P（国民総生産高）世界第三位というのは数字だけのことであって残念ながら日本は、労働条件の面から、あるいは遊びの面から見てもまだまだ二等国には程遠いと言わなければならない。余暇の有効利用は、まさに個人の意識と同時に労働、施設、所得等の社会的諸条件とが総体的に向上してはじめて達成されるものであろう。ヒマがあっても先立つモノが無くては余暇の有効利用もおぼつかない。ここ当分の間は、テレビ局の流す人様のプレーを毎日々々指をくわえて眺めているより仕方ないのだろうか。しかし良くく考えて見ると、人様のプレーを眺めている程馬鹿げたことはないし週刊誌の下作なゴシップを読むに値しないたっては何おか言わんやである。と言っては見てもマスコミの繁盛は、残念ながら相も変わらぬ日本人の主体性のなさと野次馬根性が抜け切っていない事を見事に証明している。◆われわれの余暇は徐々にではあるが増加の傾向にある。今ここでグチをこぼしても始まらない。太陽の季節は短かい。数少ない休暇を充実させることを考える方がベターである。海、山が待っている。百の問答ぐらいは脇外に出て肌を焦がし、オゾンを胸いっぱい吸い込もう。健康と明日への活力を養なう季節である。まっ黒顔は、心身共に健全な青年のシンボルだ。

（文生）

美しさにまごころこめて……
メナード化粧品
中山仁
肌にすりこめ、香りをこめて!!
ADAMS
そこには　静かに
男の香りが　漂う――
これから訪れようとする
相手のことを考えながら
期待と自信が
次第に広がって行く
男は　始めの印象に
自分を賭けなければならない
肌にすりこめ、香りをこめて!!
メナード・アダムスオーデトワレ
●メナードは美容社員があなたの後石までお届けします。
すぐれた男には主張がある
メナード　アダムス　男性化粧品（全8種）
TV提供●家族そろって歌合戦（毎週日曜夜7時15―8―25 TBSほか全国ネット

アジア・セミナー参加者

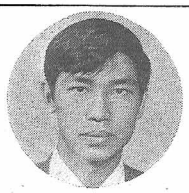
Mr. LER

Miss. TAN

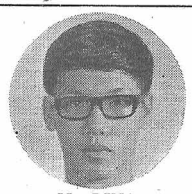
Mr. LIN

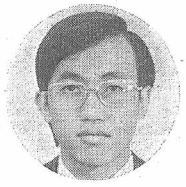
Mr. CHIU

Mr. LAU

Miss. YEO

Mr. PANORM

Mr. SNOH

Mr. IKETUT

第4回友愛アジア青年指導者セミナー参加者

（8月10日現在）

☆〔シンガポール少年クラブ連合総会〕
- Mr. LIN NGHEE HUAT　24才
- Miss. TAN SOO HIAH　23才
- Mr. LER BOON KENG　24才
- Miss. YEO LSY BENG　24才

☆〔香港青年協会〕
- Mr. LAU TAK WAN　28才
- Mr. CHIUCHOR—WING, THOMAS　27才

☆〔タイ・ユースクラブ〕
- Mr. SNOH KOMOLHIRAN　40才
- Mr. PANORM THAWORNGIJ　36才

☆〔バリ・ユースクラブ〕
- Mr. IKETUT WIDANA　29才

☆〔マレーシア青年クラブ〕
- Mr. ABDULA ZIZABDHAMID
- Mr. AHMADA BDGHANI

現在、インドネシア、タイ、シンガポール、香港の四ヶ国よりセミナー参加者の個人カードが本部事務所へ届いている。

東南アジア使節団 団員募集

主催：友愛青年連盟

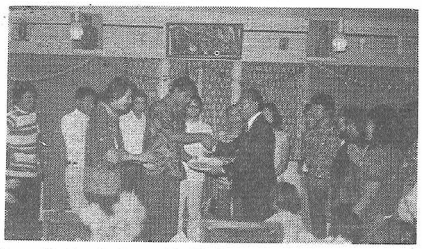

あなたは〝ロンボク島〟を知っていますか？どこかで聞いたことがある、という方もいるのではありませんか。〝ロンボク海峡〟というと、多くの人が新聞紙上などで聞いて知っていることでしょう。

日本経済にとって、最も大切なオイルロードの一本として注目されている海峡です。この海峡は、インドネシアのバリ島とロンボク島の間なのです。二つの島は、だいたい同じ大きさですが、ロンボクはバリほど観光化されず、固有の文化や自然を残しています。

今年の友愛東南アジア使節団は、ロンボク島を加えて五ヶ国・六都市を訪問し、青少年団体との交流と諸施設等の視察、関係官庁の表敬訪問などによって友好を深めようとするもので す。使節団は今年で三回目、今までに一五七名がこの団に参加して、一回の、一人の事故もなく研修して来ています。

東南アジア諸国との関係が、ますます注目されています。政治、経済を越えた人と人との交流は、将来のより良い関係の礎になります。あなたも、その一翼を担ってください。

◇　◇　◇

要　項

☆期日☆一〇月二六日（水）～一一月二日（金）・一六泊一七日間

☆訪問地☆マレーシア（ペナン）インドネシア（バリ島、ロンボク島）、シンガポール、タイ（バンコク）、香港

☆参加費☆一八万八千円（諸手続き手数料、研修会費も含む

☆参加条件☆健康で、海外での団体行動に適応し使節団員として適格な者／役員を除く団員は一八～三五才／帰国後、研修成果をレポートとして提出し、以後本会活動に還元できる

☆申込み☆申込書、履歴書、所属組織の推せん書、健康診断書各一通と顔写真二葉、申込み金三万円、それに作文を添えて友愛本部へ。

☆作文☆①東南アジアと日本、②私と友愛運動、③青年の国際交流の意義。一つのテーマを選び、四〇〇字原稿用紙三枚

☆締切☆九月七日（水）

☆申込み、パンフレット希望の方は本部国際部へ。

タイより長期研修生

北海道友愛山荘へ六カ月間

本連盟の友好団体であるタイ・サイアム・ユースクラブより、二名の長期留学生が来日する。Miss Busara Tuncha(38)とMrs Jirapa Thong-aram（35）の二名である。北海道友愛山荘において半年間、小樽市内の洋裁学校で研修を行う予定である。来日は八月中。

Miss. BUSARA

Mrs. JIRAPA

MAYC来日す

本部へ表敬訪問も

八月一日、羽田空港にMAYCのメンバー一三名が韓国で行われたワーク・キャンプの帰国の途中、来日した。田中事務局長、松井広報部長、深谷文京支部事務局長、日本備青会、拓殖大学の学生が出迎えをし、一日は、日本青年海外協力隊の宿舎に着いた後、NHKを見学、二日は日中都内見学後、夜は歓迎レセプション。三日はマレーシア大使館を訪問した後、都内見学、本会の本部事務所へは、第二回友愛アジア青年指導者セミナー参加者の一人であるMr. KHALID氏ら五名が表敬訪問に訪れた。

四日、朝帰国した。

本連盟の友愛東南アジア使節団が一一月にマレーシアを訪問するため詳細な打合せを行った。

尾形先輩当選

本連盟元幹事長尾形智矩先輩は七月三日に執行された福岡県対田町町長選挙において見事に当選された。また七月十日に行われた都議選においても連盟相談役五十嵐省吾先輩が再選された。

中青連キャンプへ 多数参加！

中央青少年団体連絡会議主催の「高原村の英語キャンプ」が栃木県塩谷郡の廃校で第一回分が七月三〇日～八月六日まで行われた。英語の学習を中心としながら多彩なプログラムが組まれており内容の濃いものであった。本連盟より多数の中・高校生が参加し、スタリフトして文京支部の加藤政晴君が活躍をした。

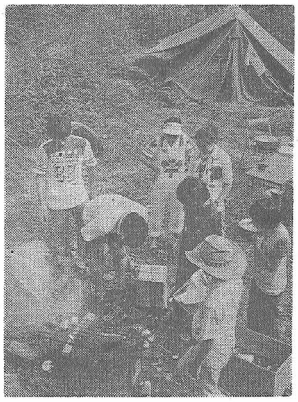
一応は食べられるバーベキューだそうです

新たな構想のもとに、全思想体系を集大成した決定版

クーデンホーフ・カレルギー全集

全9巻完結！　A5判各一、〇〇〇円

1 クーデンホーフ＝人・思想・行動　パン・ヨーロッパ　鹿島守之助訳編
2 ヨーロッパ国民／ヨーロッパの統合／ヨーロッパにおける女性の使命・他　鹿島守之助・深津栄一訳
3 実践的理想主義／倫理と超倫理／人生の戒律　鹿島守之助訳
4 物質主義からの離脱　技術による革命　鹿島守之助訳
5 ヨーロッパの三つの魂／悲惨なきヨーロッパ／ゼントルマン　鹿島守之助訳
6 自由と人生／友愛の世界革命／戦争から平和へ　鳩山一郎・鹿島守之助・深津栄一訳
7 回想録　鹿島守之助訳
8 第一回鹿島平和賞受賞記録　美の国　鹿島平和研究所編・鹿島守之助訳
9 世界的勢力としてのヨーロッパ・他　鹿島守之助訳

対外経済協力大系

〈本巻10巻／別巻2巻〉

鹿島平和研究所編

1 経済協力の理念と発展　一、九〇〇円
2 低開発地域の諸問題　一、六〇〇円
3 経済協力の形態　一、六〇〇円
4 多数国間の経済協力　二、四〇〇円
5 日本の経済協力　一、六〇〇円
6 主要先進諸国の経済協力　二、五〇〇円
7 アジアに対する経済協力　二、三〇〇円
8 アジアにおける地域協力　一、六〇〇円
9 中近東・アフリカに対する経済協力　一、六〇〇円
10 中南米に対する経済協力　一、六〇〇円
別巻1 重要資料集　一、八〇〇円
別巻2 経済協力実務便覧・関係法令基本文書集　二、三〇〇円

明日を築く知性と技術　鹿島出版会　東京都港区赤坂6-5-13

社会

夏に思う

町田真孝

午前四時、寝床からごそごそとは出すのは、とてもつらい。しかし、一度起きてしまうと、どきにそれも苦にならず、気持の良い朝が待っている。なぜそんなに早起きをするかというと、私には毎朝畑へ行き、野菜の手入れをする日課があるからです。畑といっても、猫の額ほどの小さな畑ですが、数種類の野菜が植わっている。キューリ、ナス、トマト、トーナス枝豆、ショーガなどです。特に、キューリとナスがたくさん植えてあり、それをもいで、家に持って帰ることと、畑全体の草取りが、私の主な仕事です。キューリは、二日ももぐのを忘れると、非常に大きくなり、食べてもうまくない。ナスも同じです。一番うまいキューリのもぎ時は、一五～二〇センチぐらいの長さの時で、ナスは一〇～一二センチぐらいの時であろう。両方とも、少し小さいぐらいな時が一番おいしい。

日本人は、漬物が大変好きな民族です。そして、漬物の王様はナスとキューリです。そのナスとキューリを使った漬物で、私が一番うまいと思う漬方は、俗に言う、二時間づけです。これは本当においしいので、是非みなさんもためしてみるとよいでしょう。方法はいたって簡単で、もいできたナスとキューリをぬかの中に二時間つけておけばよいのです。朝一働きした後、二時間漬された漬物を食べながら飲むお茶は、最高にうまい。「早起きしてよかったな！」と思う。

また、畑に行って、私が最初に注意する野菜は、トマトです。初めてトマトを作ったので、その出来ぐあいが心配で、常に注意して見ている。我家のトマトの木には五つの青いトマトがなっている。少しも赤い所がなく、いつ赤くなるかと期待しながら畑へ行くのだが、なかなか赤くならない。「肥料をもっとやった方が良いだろうか。いや、肥料をやりすぎると病気になるというから、やめた方が良い。」などと考えながら、青いトマトを毎朝見つめている。

トマトの横には、ショーガと枝豆が列をなして並んでいる。私はショーガをぬいて帰る。朝露が体をつけて食べると、最高にうまい。夜、酒のおともにしても最高です。枝豆は、今年たくさん作らなかったので、いつも食べられないが、これも大変うまい。夏の日ざしが弱まった夕方、ビールを飲みながら、湯気のあがっている枝豆に塩をふりかけて食べた時のうまさは、格別です。一日の疲れが、ふき飛んでゆく。

ナスやキューリをもぎおわり、畑の回りにはえた草をむしっていると、朝の太陽が、赤城山のふもとから顔をのぞかせる。朝露が体中にしみこみ、今たくて気持良い。太陽がどんどん昇ってゆく。今までがまんしていた汗と露で体がぐっしょりぬれる。麦わら帽子をとって、顔の汗をぬぐうと、もう赤城山の上にのぼってしまった太陽がまぶしさを増して、輝いている。もうこのくらいにして、今朝は帰ろうと、一輪車に野菜をのせていると、いつものように、牛乳屋さんがガチャガチャと音をたてながら、自転車にのってやって来る。「おはようございます。」「今日もせいがでるね。昨日と変わらぬ挨拶だが、お互いに、「ごくろうさん」と思っている事が、声の響きでよくわかる。

牛乳屋さんの後を追うようにして、野菜をつんで一輪車をところがす。目の前には、今朝とれたナス・キューリ、ショーガがたくさんある。腹の虫が鳴き出し、家へ向う足が走まる。だが、行きかう人はだれもいない。にわとりの鳴き声だけが、朝の静寂をつきやぶる。今日もがんばろうと思いながら一輪車をおして行く。実に気持がいい。もう午前四時ごろだろうか。（文家支部・早稲田大学大学院生）

ゆうあい論壇

山村農業の振興への道

嵯峨力雄

現在、農業の中で米作りは主様の地位にあるといえる。米作りについては技術的にもよく研究され収穫率も他のそれと比べ断然高い。それに加えて、食管制度等によって、価格保障もされている。米作りは、農業の中では一番有利な作目であることは間違いない。だから、農民の多くは、経営の効率の高い米作りに強く心を引かれるのである。

しかし、私はこのような、米作り中心の農業は、農業の正しい在り方を歪めたものにしている気がしてならない。現在の農業は、米作りにすがりつくことによって、適地適作という大事なことをないがしろにしてはいないだろうか。

私の村に限ってみてもそうである。私の村は北上山地に位置するなどの典型的な山峡の村である。村の中心地では、標高二七二mという高さである。村全体が険峻な山に覆われ、その峡間に集落は点在している。そこでも、水田耕作は執拗になされている。価格の保障があるというだけで…手の切れるような冷水の水田用水、日照時間の不足、寒冷な気象などと、どれをとってみても、米作りには不向きなのに、それは続けられているのである。そこには、適地適作という考え方などみじんもない。あるのは価格の保障という制度への依存と、米作技術への信仰だけである。だがその結果は、昨年の異常気象の前に、収穫皆無という壊滅的打撃を蒙った。あの惨状こそ実は適地適作の大切なことを語りかけている姿なのである。自然の原理の前には、技術のなんどもろいことかを我々はよく知られたのである。このあたりで、地域と風土に最も適した、力強い営々とした農業を創り出さなくてはならない農業指導機関も、安易に米づくりにだけ固執しないで、農山村に深く入りこんで適地適作の農業の確立のためにもっと力を尽すべきである。

適地適作、言うは易くて行うは難しと思う。しかし、適地適作という道を歩みはじめることから、本当の山村農業の振興への展望は開けてくることを信じて疑わない。（会社員）

第一次産業七割論

篠原牧童

生産者米価をめぐって、白熱した議論がなされたのは、つい、この間のことである。私は、米価の季節が来るたびに、農業の在り方について考えさせられてしまう。

現在の社会がこのまま成長を続けるなら遠からず人類は滅亡に追いやられる。多くの科学者が、人類学者が、未来学者が、また動物学者がそう指摘している。私もそう思いたくはないが、諸々の現象を考えた時そう思わざるをえない。しかし、青春のまっただ中に生きる青年の一人として、この人類滅亡をただだまって見てはいられない。そこで私の持論である表題の第一次産業七割論が出てくる。これをもって私は人類の滅亡を回避することが可能であると考える。そこでまず、何故このような人類滅亡といわれる状態になったかということを考えなければならない。私は科学は万能であると信じて疑うことをしなかった人間のあさはかさにあると思う。人間として生き物、他の生き物同様自然の摂理を越えて生きることは不可能である。しかし人間は、人間の英知で自然の摂理を越えることが可能であると考えた。そこにまちがいの根本がある。神は人間に創造し物を作る力を与えた。反面他の動物に比べて感覚（カン）は著しくおとる。他の動物は自然の摂理を本能と感覚（カン）で知る。人間は知能で知ろうとする。自然界はいくらすぐれた人間の英知でも及びもつかない微妙なバランスで成りたっているのだ。だが人間は、この大自然の偉大さ、こわさをわすれて生きる根元である。第一次産業をすてて大都会に集中した。この大都会に人間が集中したことが現在人類滅亡といわれる直接の原因である。

ではここで人間が都会に集中したことによってどんなことが起ったか。人口が過度に集中したことによって、住宅問題、第八に高校、大学の受験の問題、次に高度管理社会に於ける生き甲斐のなさ。さらに上げてみたがこれらの問題は、何らかの形でつながっていて一つ一つ独立して考えることは不可能であるが最後にあげた「高度管理社会における生き甲斐のなさ」について考えてみたい。

人間は本来自分で考えそしてそれを実行する。そして初めて生き甲斐を感じられる。しかし、高度管理社会といわれる現在の状態では人間が一つの歯車に過ぎない。これではとうてい生き甲斐を感じることはできない。これらを解決するには大社会改革が必要である。そこで私の持論である第一次産業七割論がでてくる。農業、漁業、林業等の第一次産業は、人間の本来持っている自分で考え、それを行動に移すということが可能である。よって人間として生き甲斐を感じることができる。そうなればおのずと前述した一九までの問題も解決されよう。よって人類滅亡を回避することができる。

私の第一次産業七割論、またまだ考えなければならない点はいくつもあるが基本的にはこうゆうことです。紙面の都合で詳細については述べることができないが皆様のご批判を乞いたい。

（中央委員　宇都宮支部農業）

でくるぞ！ルポ旅行記

西村矣

一四回

気の強い助郷ゑ子が涙ながらに語ったところによると、彼女は今日は「グッチョ」に行ったという。

「グッチョ！」

「そう」

「何だね、それは」

と団長が聞くと、彼女はこんなことを知らないのかと、今度はケイベツしたような目つきで――そのように団長には見えた――

「クツやハンドバックを売っている店です」

「何をしに行った」と団長は少し変な顔になった。別に聞かなくても、クツかハンドバックを買いに行ったにきまっているのに、わざわざ聞いたのは、ダンチョウのケンイが若干きづついたからである。

「ハンドバッグを買ったの」

「それで……」

「それをとられたんです」

「なあんだ。」

とこんどは団長は、たかがハンドバッグ一つで泣くとは、と思ったが、そのハンドバッグにはパスポートをはじめ全財産が入っていたのだと聞くと今度は団長の方があわてた。

団長はヨウヤク真剣になってくわしく聞きただすと、あとがれのグッチのハンドバックを手に入れた彼女は、ウキウキしながら大通りを歩いてくると、若い男の乗った車が彼女のそばに停った。その窓から急に大きな手が出てきて、彼女の大事なハンドバックをひったくった。突然のことにびっくりし呆然としているうちに、車はいつの間にか消えてしまっていたと言うのである。

翌日パスポート盗難の件で大使館を訪れた団長は、そこで同じような被害にあった何人かの日本女性を見た。みなひったくりであるそこで知り合った某大学の教授の話によると、日本女性がハンドバックを持ちその中に全財産を入れて歩いているということが、ローマ人のスリやひったくりに知られるようになったのはここ数年のうちのことである。そして今や日本女性のハンドバック専門のひったくりがローマだけで三〇〇〇人いると言う。

この三〇〇〇人のひったくり、という数字がどのような計算ではじき出されたかについては、その教授宅生例によって大学の講義のごとく明らかにしなかったが、三〇〇〇人のひったくりの営業を成り立たせているローマにいる日本女性の数はまた大変なものだと、団長は妙なところで感心したノダ

そういえば日本人の海外旅行といえば団体旅行で、その大部分が女性であるということに、団長はかねがね不審をいだいていた。自分のような イイ大人が、こんなところで油をうっていることに何となくウシロメタサを感じていた。イマヤ日本の女性のヒマサ加減におどろきかつあきれた団長は、日本のオトコたちは、妻を養うために、あるいは、将来の妻子のために働らかされているノダ。そして女どもはローマのヒッタクリを養うために、ローマに遊びに来ているのだ、とシミジミ男に生まれた哀しみを感じはじめていた。

（つづく）

<〈ソフトバイク〉の時代です。パッソルは腰かけて乗れる、やさしい乗りもの。

行動範囲がグーンと広がってきているいま、やさしい乗りもの…パッソルがあると、とっても便利。ご家庭の誰からも愛され、簡単にお乗りいただけるバイクです。自由な服装で、腰かけて乗れるステップスルー式。エンジンとチェーンはカバーしてあるため、衣服が汚れず、安全です。〈ソフトバイク〉と呼んでください。〈優しさ〉と〈易しさ〉――2つのやさしさをカタチにしました。ショッピングや通勤・通学、ときには気ままなお散歩へ。パッソルは、いつもあなたと一緒です。

ソフトバイク
YAMAHA
パッソル

ヤマハ パッソルS50　標準現金価格¥69,800

●長さ1,515mm×高さ925mm●シート高680mm●車両重量=45kg●エンジン=2サイクル・49cc　2.3馬力●燃費=75km/l(30km/h定地走行テスト値)●ガソリンタンク容量=2.3l

●ヘルメットをかぶりましょう●定期点検をうけましょう

やさしい手続き　手続きかんたん
やさしい手はとき　支払いらくらく
ヤマハ原付免許教室　ヤマハらくらくクレジット

ヤマハ原付免許教室・ヤマハクレジットについてのお問い合わせはヤマハ販売店へ。

ヤマハ発動機株式会社
〒438 静岡県磐田市新貝2500 TEL.05383(2)1111

地方だより

愛知、三重県連と文京支部

合同キャンプ開催

【桑名・伊藤善明通信員発】七月三日～二四日の四日、三重県員弁郡北勢町青門峡青門キャンプ場において、愛知県連（丹羽憲造会長）、三重県連主催の合同キャンプを行いました。ゲストとして東京文京支部の一行が東名高速をブッ飛ばして参加してくれました。このキャンプを通じて思うことは桑名としては、三重県上野支部、愛知県清洲・小牧・蒲郡その他の支部・地区等ともっと交流をしてお互い友愛の三大原則をふるに活用して体験と実践をして行こうということです。今回の合同キャンプはこれからの支部交流の一つの足掛となって益々交流を深めて行きたいと思います。

道順も解りにくい所に、東京から参加してくれた事は、我々の心に何かをなしてくれたと確信しています。文京支部のみなさんお礼をいいます。去年は我々だけでキャンプをしたのですから、今回はたくさんの人が参加してくれましたので楽しく、そして来年も必ずやろうという気持をもって終ることが出来ました。

武生支部

福祉募金を実施

街づくり運動の一環で

【武生発】福井県武生支部（尾山信行支部長）は、同市内の演劇サークル・グループ青い鳥が主催したチャリティー・コンサートに協力参加するとともに、当日、会場で「友愛のある街をつくろう」と呼びかけて福祉募金を行なった。収益金は、武生市福祉課へ全額を寄付し、福祉向上に役立てる。コンサートは、武生市体育館で開催されたもので、フォークグループの〝あのねのね〟が出演した。同グループの中の一人が、地元出身でもあり、ほかに武生市、連合青年団、武生サークル連絡協議会などと共に友愛武生支部も積極的に開催に協力した。

武生支部では引きつづき、東南アジアセミナーの受入れを九月一三日から三日間にわたって行なうため、その準備に取りかかる。この受入れでは、民泊や地元の二業者等の見学などを計画しており、英会話クラブの協力も得ることにしている。（大玉寺・記）

梅雨空を吹き飛ばすバレー大会

【文京発】文京支部（亀田一良支部長）では、六月一九日に東京茶道部（古俣奈津江支部長）の参加をえてスポーツ大会を行った。

この日は朝からあいにくの雨ではあったが、若さあふれる活気の前に、梅雨空もふきとばされた感じであった。バレー三試合を行い、あざやかにスパイクを決める青年とボールに遊ばれている老年（？）が奇妙にもマッチし、接戦で久しぶりのスポーツ大会も和気あいあいのうちに終った。（加藤政晴記）

〝外務大臣の友愛外交〟

去る七月、インド、バングラデシュを歴訪した鳩山外相（われらの会長）が帰途、タイのバンコクに立ち寄られたのは、すでにご存知のことと思います。その折、われわれの友好団体であるサイアム・ユースクラブ代表のピンヨーさんご夫婦が宿舎を訪問、先生は激励を受けられた。同行していた長田正太郎秘書官（元本連幹事長）共ども、多忙な中のひと時、同クラブと本連盟との友好を深められた。

鳩山外相は日頃も友愛外交を推進されていると、随行者一同がピックリしたそうである。

先生は今また、本連盟とかかわりの深いインドネシア、シンガポール、マレーシアなどASEAN各国を歴訪中である。

〝真武さん元気に〟

バリ島にユース・ホステルを建設し、今はまた、「インドネシア青年の村」づくりに活躍中の真武信行先輩が八月四日、久しぶりに本部事務所に訪れました。これから数ヶ月間、再びインドネシアに滞在し、村づくりの仕事に当たるとの事。今年の第三次友愛東南アジア使節団の参加者は、現地でお会いできそうです。そして、新しい訪問地ロンボクへは、同行して下さるとのことでした。

〝お祝い〟

元舞踏研究支部の支部長野村朋美（旧姓田草川）さんに、元気なお嬢ちゃんが誕生しました。おめでとうございます。

〝英語の「本場」へ〟

昨年一二月に本会が開催した英語弁論大会の優勝者、石橋芳子さんは八月六日、世界青少年交流協会のイギリス派遣団の一員として羽田を出発した。実力ある英語を使って、精一杯の交流として来てくれることでしょう。

〝祈・大望成就〟

岩手支部結成にかかの実力者として大活躍した工藤英蔵君は今、懸命に修業中。岩手ケンからSタン、再度この春上京、演歌の作詩家を目ざして作詩家の星野先生の指導を受けている。

祈・大望成就

集いの開催始まる

トップは愛知・小牧支部

愛知県小牧支部（近藤吉伸支部長）では七月九日に、「友愛市民をめざす青年のつどい」を小牧市民会館で開催した。

講師は地元名城大学教授の中山建男先生で、ルーマニアの実情、青年運動の関係を中心に講演された。また小牧支部は八月一七日～二〇日まで世界青少年交流協会のルーマニア班を受入れるので、特別にルーマニア語の講義を受けた。

中央日誌

6/2 青少年育成国民会議事務局幹事会（於 OMYC）
15 文部省、社会教育関係団体補助事業昭和五三年度計画書提出
15 第二回中央常任委員会（於 友愛本部）
17 青少年国際交流振興事業に係る懇談会（於 総理府）
18～19 中部・近畿ブロックキャンプ（於 清洲公民館）
29 世界青少年交流協会理事会・評議員会（於 都市センター）
7/2～3 東北ブロックキャンプ（於 田頭公民館）
6 中青連委員会（於 日本赤十字社）
7 文部省、総理府関係歓送迎会（於 霞山会館）
11 OMYC会議（於 OMYC）
14 青少年育成国民会議関係歓送迎会（於 虎の門共済会館）
20 第三回中央常任委員会（於 本部事務所）

みちのくコーナー

仲間友情そして豊かな青春を！

秋田・第8回「若者の夏祭」を終えて

去る23日、働く仲間が一堂に会し、夏を楽しもうという「若者の夏祭」が午後六時から市内の市民広場でにぎやかに開かれた。この行事は、市勤労青少年の日記念事業として市サークル連合協議会の主催で今年が八回目。

我が友愛秋田もサ連加盟サークルとして、毎年の行事として組み入れ、積極的に参加し会員の総力を入れている行事の一つであり、毎年恒例となった仮装行列に今年も参加。しかし、今年は会員の都合上集まる人数が少なくテーマもつくれなくまい、やっとのことで当日に間に合せることができたしだいだった。（テーマーアメリカン・オン・パレード）

会場の周囲は紅白の幕やちょうちんが飾られて夏祭らしいムード。飛び入り大歓迎とあって、若者たちに交ざり家族連れの夕涼み客も参加してゲームや軽スポーツさらにサークル会員らが思い思いの趣向をこらした仮装パレードが登場し、会場をわかせた。

この後、全員で盆踊りや広場中央で燃えるファイヤーを囲んで午後九時すぎまで歓声をあげた。また主催側からとして、愛の助け合い運動として愛の献血運動を集まった人々に呼びかけた。サークル会員はじめ、一般市民の積極的な協力による大成果だった。

暑さをものともせず歌や踊りを満喫した若者たち、献血運動に一般市民の積極的協力による大成果「若者の夏祭」は大成功で幕がおりたと言えよう。（秋田支部）

岩手支部からは、先月号で既報の東北ブロック・キャンプについての送稿があった。

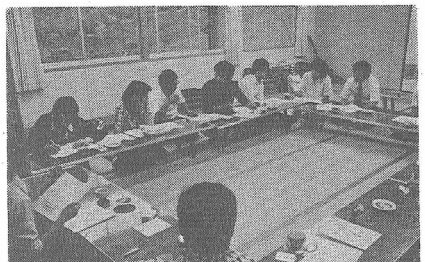

友愛山荘

軽井沢の夏は世界の避暑地としてまた冬のスケート王国としては勿論四季を通じての美しさは、若人の心をいやし明日への活動を約束いたします。

長野県北佐久間軽井沢町１６０８

軽井沢友愛山荘　ＴＥＬ軽井沢（02674）（2）2477

ペアレント　三　浦　満

中国地方随一の景勝地である尾道千光寺公園内に三階建の快適な宿泊施設をほこり、太陽に輝く瀬戸内海を望む楽しい旅行に是非御利用下さい。

広島県尾道市千光寺公園内

尾道友愛山荘　ＴＥＬ　尾道（0848）（22）5554

所長　高　橋　最　宜

磐梯朝日国立公園の恵まれた景観の中に建って、東洋一を目ざす猪苗代スキー場と清澄な猪苗代湖を望み春夏秋冬それぞれの美しさをほこっています。

福島県耶麻郡猪苗代町字葉山

磐梯友愛山荘　ＴＥＬ　猪苗代（02426）（２）3424

ペアレント　卯　月　研　造

（ユースホステルの規則に従っています）

宿泊料金【１泊２食】

友愛会員1700円・ＹＨ会員1900円・一般2400円

問合せ　財団法人　日本友愛青年協会

東京都文京区音羽１－７－１　ＴＥＬ（03）（941）2801

あなたの企業環境は快適ですか？
ビル保守管理は？
警備は完全でしょうか？

ビルデイング綜合管理
保　障　警　備
（公官庁指定）

株式会社　東洋実業

東洋警備保障株式会社

代表取締役　吉川　智堯

本社　札幌市中央区南１条西2－6（長銀ビル）
ＴＥＬ　011－261－9520㈹
夜　間　011－251－2217
東京　東京都港区赤坂２－16－４
支社　（赤坂麗水ビル）
ＴＥＬ　03－586－2008
営業所　岩見沢・苫小牧・室蘭・旭川・函館
事業所　小樽・岩内・留萌・帯広・滝川・深川・恵庭・松前・静内・江差

株式会社　中嶋組

取締役社長　中嶋　信行

東京都田谷区中町四－一七－一三
電話（420）一一三一～四番

営業品目
アスファルト系舗装工事
セメント系舗装工事
其の他各種舗装工事
舗装に付帯する各工事

営業品目

機械関係	システム開発、各種制御部ＶＴＲ、ＶＣＲ、システム設計、製作
化成品関係	ビニール、ポリエチレン、プラスチック
紙業関係	製袋、製函、紙工品、包装紙、段ボール
リプロ関係	青写真、マイクロ、トレース

ニッセー株式会社

本社　東京都千代田区外神田４－５－４
ＴＥＬ　03　253－７５８１㈹
営業所　練馬、神田、京橋、川崎、沼津、板橋

春夏秋冬北海道の旅情を一層深かめる小樽市朝里川温泉にあり、特に夏のハイキング、秋の紅葉、冬は白樺林とスキーの山の趣がある。施設は、民間版青年の家として利用される。

〒047 小樽市朝里川温泉 2－670－3

青年の家 北海道友愛山荘

ＴＥＬ 0134（54）7360

一泊二食 1,950円で各種研修施設あり

管理主事　照　井　孝　由