新時代の幕開け

友愛青年連盟創立25周年記念全国大会

友愛

発行所
友愛青年連盟
東京都 文京区音羽 1-7-1
電話 東京(941)2801
発行人　渡部文雄
編集人　田中恭一
定価1部70円

綱領

一、われわれは、自らの客観にめざめ相互の人格を尊重し健全な社会の実現に邁進する。
一、われわれは、民主主義を健全な国民として公正な議論を排除し、公平な議論を確立する。
一、われわれは、科学技術の発展と出産の増強をはかり健康で文化的な福祉国家の建設に邁進する。
一、われわれは世界の人類の幸福に寄与する。

不確実性の時代を乗り越える　青年運動を！

現在、世界的な規模での変動の激しい環境―「不確実性の時代」―に生存している我々、青年達。それは奇しくも昭和二八年四月二九日に初代会長鳩山一郎先生が友愛革命を提唱し、東京・日比谷公会堂に燃える同志を糾合した時代と背景が著しく類似している。―「現在の、この多難なる世界情勢と多端なる国内事情の裡にして（中略）、冷静に理非を判別して民主主義の大本に即して新時代に処すべき理法と信条とを把握し、それによって国民共有の新世界観を確立し、それを基礎として、国家のむかうべき方向と国民の総意とを一致融和させることが、青年層団結の根でなければならない」（同志会趣旨書）―このような時代に創立二五周年を迎える友愛青年連盟。その歴史を踏まえながら―メーンテーマ「新時代の幕明け」―として輝やける昭和五三年度の運動方針・事業方針を審議、決定する全国大会に多数の同志諸君の集結をもって、濃度の濃い大会とすべく全国大会準備委員会は連日、各方面との連絡、調整を行っている。大会への全国同志諸君の一層の奮起を期待する。

新時代の幕明け

国・内外の動きは以前にも増して激しくそして厳しい。憂慮と従来の運動を踏襲していては、運動の発展はおろか崩壊の一途をたどることになる。

青年運動の一般的情況は極めて厳しい。それは多種多様化した現代青年の心を把握できない青年運動となっているからである。

われわれは、新時代を迎えるにあたり、友愛運動の初心に返って、新たな運動の姿勢と強固な決意をもって対処しなければならない。

友愛の街づくり運動に全力を

――友愛社会をめざして――

創立以来今日まで、友愛の地域活動は全国各地で絶え間なく続けて来た。それは福祉活動などの美化運動として、福祉施設の慰問や交通遺児救済などの助け合い運動として、さらには移動映画班や文化講演会などの啓蒙等々、二五年の友愛街づくり運動の歴史がある。

しかし現実は、地域社会は崩壊しつつある人間関係はさく漠とする一方で、われわれの求める友愛社会にはたんたんかけ離れて行くという極めて憂慮すべき社会情況になる。

「極めて自由な社会環境のもとで友愛が満ちあふれ、生き生きした人間生活と豊かな文化が創造される地域社会の建設……」をスローガンに、友愛の街づくり運動に全力を傾注しなければならない。

力強い運動の展開を

アジアは今、表面的な平和時にある。朝鮮半島、東南アジア諸国の関係も一時的平和をかろうじて保っている。

故カルギー名誉会長は、世界平和を確立するために「世界戦争か、平和か、そのいずれを選ぶかということは私有財産制を廃止すべきか維持すべきかという問題よりもはるかに重大なことである。」とイデオロギーを超越した平和外交を唱えている。

本連盟では、カレルギー名誉会長の平和思想を学び、三〇年代から今日まで東南アジアを中心とした友愛外交を展開して来た。二五年を契機に平和思想の研究を進めると共に、中国使節団などの派遣を推進し、アジア平和をめざす積極的な対策を講じて行くべきである。

アジア外交の積極推進

――世界平和をめざして――

五月の連休には、四半世紀の総決算を行ない、さらには三〇周年に向けての新たな運動方針を打ち出す二五回の定期大会を開催する。現役会員はもちろん、先輩各位が多数参集し、友愛二五年の風雪の歴史を祝い、新時代の幕明けにふさわしい盛大な式典となることを念願する。

――○――

友愛のアジア外交を積極的に推進しよう！

友愛の街づくり運動を推進し地域社会に活力を！

「ねむの木の詩」上映で支部活動を強化しよう！

月刊「ゆうあい」刊行で組織を拡大しよう！

会費完納で財政基盤を確立しよう！

第二五回全国大会 提出題議案上程号

直言

◆陽春の巷は、不況風の下でも優雅に"花見の宴"を張っている。そういう風情を時に現実に戻してくれる事件が起きた。◆五流三派に細分化し"新左翼""過激派"といわれる極左集団による成田空港の管制施設への破壊活動である。「成田空港里事化」粉砕として"七〇年安保"後「狭山闘争」「原発闘争」など一連の過激派の闘争の中で最大の政治闘争のイベントとして"成田"は存在している。◆成田問題をここまで悪化させた責任は国と空港公団である。昭和四一年に千葉県富里地区に新空港用地を決定した直後に成田へ変更と、全く地元住民の意向を無視して、その後の反対派に対する接触も不備があったという。初期の空港反対闘争は穏やかなものであったが、折からの全共闘運動と結びつき「反空港闘争」から「反権力」「反国家闘争」へと質的に変化をした。そして二〇年、政治の流れが大きな振幅で移動をした。彼ら過激派を受入れる環境はキャンパスにも社会にも無く、セクトに参加する新入生は少数になり"七〇年安保"の活動家が、ひたすら成田で暴れている。◆七〇年前半には警察官職務執行法改正などは極端なタカ派議員以外は発言しなかったが事件直後の国会では与野党を含めて、"治安バネ"が動き、警職法の改正、騒乱罪の適用が検討されている。◆「革命への一手段」として闘争を繰り返している過激派と地元住民が挟撃されるような環境作りが政府の最も大きな課題である。自分達のミスと責任を転嫁させるような姿勢では国民は政府を支持できない。◆もうここまで来たら、慌てないで開港せず横風滑走路、平行滑走路、パイプラインなどを完成して"泥棒よけ"のガードマンがいるだけの空港にして開港すべきではないか。乗客は、何時、何事が起きるか分らない空港の利用"など"真平御免"である。なによりも安全第一な空港にして頂きたいと願っている。

（くまもと）

やさしいから乗ってます。

やさしい手続き　手続きかんたん
やさしい手ほどき　支払いらくらく
ヤマハ原付免許教室　ヤマハらくらくクレジット

バイク免許を取得したいそう思ったらすぐに「ヤマハ原付免許教室」へ。お小遣い程度の費用とわずか一日の時間で、免許取得をお手伝い。16才以上の方などなどでも。お申込みはヤマハ販売店へ。

月わずかなお支払いで乗りなくお求めいただけるヤマハらくらくクレジット。お支払いは、3・6・10・12・16・20回の6種類。毎月均等払いとボーナス時増額支払いの併用もできます。どうぞお気軽にご相談ください。

●ヘルメットをかぶりましょう●定期点検をうけましょう

のびのびパッソーラ 新発売。
2タイプそろったソフトバイク。

「やさしさが好き」と、ご好評のヤマハのソフトバイクに、このたび新機種が誕生。その名もパッソーラ。のびのびと育った「パッソルの妹」という感じの新型です。お近くに坂道の多い方、お買物の遠い方、そして毎日ひんぱんにお出かけになる方々のために、パワーとスケールを少しアップ。上背のある方にもぴったり。もちろんパッソル同様にスタイルなどの「優しさ」と操作の「易しさ」が特長です。ショッピングに、通勤通学に、お散歩に。ソフトバイクは、快適な生活の道具として、あなたの暮らしを広げます。「かろやかパッソル」そして「のびのびパッソーラ」―2タイプそろって選びやすくなったソフトバイク。用途やお好みに合わせてどうぞ。

足をそろえて乗りましょう。
YAMAHA ソフトバイク

ヤマハ パッソル 550　標準現金価格¥69,800
●長さ1,515mm×巾0,925mm ●車体重量＝45kg ●エンジン＝空冷4サイクル49cc,3.5馬力 ●オートチョーク ●燃費＝75km/ℓ（30km/h定地走行テスト値）●ガソリンタンク容量＝3.3ℓ

ヤマハ パッソーラ 55 550　標準現金価格¥89,800
●長さ1,570mm×巾0,940mm ●車体重量＝52kg ●エンジン＝空冷4サイクル49cc,3.5馬力 オートチョーク付 ●燃費＝75km/ℓ（30km/h定地走行テスト値）●ガソリンタンク容量＝3.0ℓ

ヤマハ発動機株式会社
〒438 静岡県磐田市新貝 TEL 0538(32)1111

パッソル&パッソーラ

友愛外交さらに前進

記念式典に参加・東南アジア・オーストリアより

セミナー・OJAB滞在日程

〔第五回友愛アジア青年指導者セミナー〕

東南アジア五カ国の第一線青年運動活動家二名と、マレーシア青年クラブ国際担当副会長タイプ・A・ワハブ氏、サイアムユースクラブ委員長ピンヨー・アンヤラターファン氏、シンガポール少年クラブ連合総会委員長ゴー・ペン・ウィー氏も来日し、総勢一五名で記念式典に参加する。

国内研修旅行はピンヨー氏とゴー氏タイプ氏を除いた二二名。

四月二四日に・タイ・TG六〇〇便・インドネシア、SX七便香港・シンガポール・マレーシアMH一〇便で羽田空港着。二五日は中央青少年団体連絡協議会などへの表敬訪問を行い、二六日からは群馬県前橋支部（島宗 敬治 支部長）と前橋青年市民クラブ（深町哲男会長）が協力して、二八日から新潟県新津支部（坂上康衛支部長）で、三〇日から福島県連（渡辺幸蔵会長）・西会津支部（川口良介支部長）・磐梯友愛山荘（卯月研造所長）で、五月二日から静岡県三島支部（石川晃彦支部長）の各支部で受入れる。

また四日以降は東京都連（岡本省三委員長）・スピーチコンテスト実行委員会・品川支部（太田正雄支部長）・文京支部（亀田一良支部長）・空手道部（古沢総一支部長）・東京茶道部（古保奈津江支部長）・舞踏研究会（野村明美会長）・友愛政経研究会（萩原直三教育部長）が協力して受入れを行う。七日にはセミナー討論会を開催し、今後のセミナーのあり方、各国青年運動の情報の交換等を行う。帰国は九日に予定されている。

〔OJAB代表団〕

第二五回大会記念式典に参加、列席するために来日するOJAB代表者ミリッヒ・ダングル氏は、四月二八日に羽田空港着、二九日から広島県連（高橋最宜会長）、尾道支部（内海和良支部長）、三〇日からは徳島県徳島支部（佐藤勉支部長）で、五月二日から知県高知支部（森田隆寛支部長）の各支部で受入れを行う。

アジアセミナー参加者、OJABとも四日に東京で合流をして、六日の記念式典に出席する。

海外代表団歓迎パーティー

記念式典当日の夜に、友愛東南アジア使節団参加者、その他友愛の各使節団によって海外渡航をしたメンバーが中心となり、ピンヨー氏、ゴー氏、タイプ氏らと友愛アジア青年指導者セミナー参加者、OJAB代表者の歓迎会を開催する。広く皆様の参加を望んでおります。

日時　昭和五三年五月六日
場所　ホテル・ニューシャパン
千代田区永田町二―一三八。TEL〇三―五八一―五五一一。

第5回友愛アジア青年指導者セミナー参加者

☆〔シンガポール少年クラブ連合総会〕
- Mr. TEE JOO SENG　23才
- Miss. CHIN OI LAN　24才
- Miss. YEO MOI LIAN　25才
- Mr. SIEW JENN BANG　22才
- Miss. NG SIEW CHIN　26才

☆〔香港青年協会〕
- Mr. CHEUNG WAN KEI　29才

☆〔マレーシア青年クラブ〕
- Mr. SABARUDDIN BIN ARIFFIN　36才
- Mr. IBRAHIM CHE MAT　37才

☆〔タイ・ユースクラブ〕
- Miss. VICHITRA SAMANASENA　39才
- Mrs. PENKHAE SONGTIS　34才

☆〔パリ・ユースクラブ〕
- Mr. SYAFRUDDIN YOSOF BSC　25才
- Mr. WENDHY KETOT　29才

アジアセミナー代表団来日者

まさに友愛外交の頂点を極める各国青年団体の友愛団体の代表者が続々と来日する。

国内研修旅行などを通じて、支部会員等が多く来日代表団と接触し、親しく心と心が接する事のできるように期待している。

会員の皆さん、国際交流の先頭に立ちましょう。

Mr・GOH

Mr・PINYO

Mr・TAIB

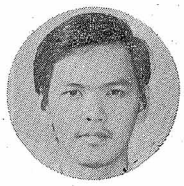
Mr・TEE

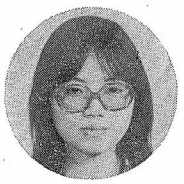
Miss・CHIN

Miss・YEO

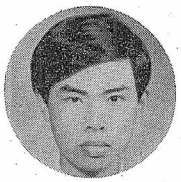
Mr・SIEW

Miss・NG

Miss・CHEUNG

Mr・SABARUDDIN

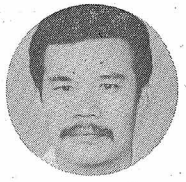
Mr・IBRAHIM

Miss・VICHITRA

Mrs・PENKHAE

Mr・WENDHY

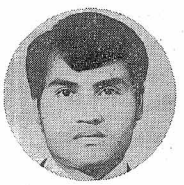
Mr・SYAFRUDDIN

新たな構想のもとに、全思想体系を集大成した決定版
クーデンホーフ・カレルギー全集
全9巻完結！　A5判各一、〇〇〇円

1 クーデンホーフ＝人・思想・行動　パン・ヨーロッパ　鹿島守之助訳編
2 ヨーロッパ国民／ヨーロッパの統合／ヨーロッパにおける女性の使命・他　鹿島守之助・深津栄一訳
3 実践的理想主義／倫理と超倫理／人生の戒律　鹿島守之助訳
4 物質主義からの離脱　技術による革命　鹿島守之助訳
5 ヨーロッパの三つの魂／悲惨なきヨーロッパ／ゼントルマン　鹿島守之助訳
6 自由と人生／友愛の世界革命／戦争から平和へ　鳩山一郎・鹿島守之助・深津栄一訳
7 回想録　鹿島守之助訳
8 第一回鹿島平和賞受賞記録　美の国　鹿島平和研究所編・鹿島守之助訳
9 世界的努力としてのヨーロッパ・他　鹿島守之助訳

対外経済協力大系
〈本巻10巻／別巻2巻〉
鹿島平和研究所編

1 経済協力の理念と発展　一、九〇〇円
2 低開発地域の諸問題　一、六〇〇円
3 経済協力の形態　一、六〇〇円
4 多数国間の経済協力　二、四〇〇円
5 日本の経済協力　一、六〇〇円
6 主要先進諸国の経済協力　二、五〇〇円
7 アジアに対する経済協力　二、三〇〇円
8 アジアにおける地域協力　一、六〇〇円
9 中近東・アフリカに対する経済協力　一、六〇〇円
10 中南米に対する経済協力　一、六〇〇円
別巻1 重要資料集　一、八〇〇円
別巻2 経済協力実務便覧・関係法令基本文書集　二、三〇〇円

明日を築く知性と技術　鹿島出版会　東京都港区赤坂6-5-13

男には香りがいる
人生に主張ある男にはアダムスの香りが漂よう。
本格的な大人の香り オーデトワレ
抜毛、フケ、カユミを防ぐ ヘヤートニック
肌の乾燥、カミソリ負けを防ぐ乳液 ミルクローション
自然なつやでソフトに仕上げる整髪料 ヘヤーリキッド
カミソリ負け、肌荒れを防ぐ化粧水 スキンローション
肌にうるおいとハリを与える スキンクリーム
ベトつかず優れた整髪力のポマード ヘヤーソリッド
ウッディシトラスの香り ボディソープ
メナードアダムス
紳士の化粧品
美しさに まごころこめて……
メナード化粧品
●メナードは美容社員があなたの鏡台までお届けします。

第一号議題　運動方針について

1、はじめに

友愛青年連盟は、友愛思想が民主社会日本の建設の大道を限らず心の太陽であるとして出発した。

本会はこの二四年間、社会の中にニヒリズムや不合理に対して自分達で調べた事実、自分達の実践をもとに社会に働きかけ、政策等に反影させて来た。政治、行政や社会の動きに先がけて青年のための施設の必要性を、友愛山荘設置運動によって示した事。無医地区における医療活動の重要性を歯科診療の実践で示した事。また、青年の国際交流の意義を、自らの実践と政府への働きかけによって示し、政府施策として実現させて来た事等々が上げられる。

こうした運動によって、本会が、青年と社会のニーズに真正面から取り組み、青年の意気と情熱で実践して来たという経緯を真剣にとらえなおし、そして、だからこそ社会から高い評価と信頼を得て来たという事を認識して、青年の英知とエネルギーを結集して現代社会に対応した運動を、市民、国民と共に展開して行かなければならない。

友愛青年連盟創立三五周年を機に、新たな決意をもつこの友愛のための精神革命を成し、心の太陽を掲げて友愛社会の実現に向おう。

2、内外の情勢と本会の姿勢

「戦争は狩猟の特殊な形」（カルレキー）であるとしても、人間はすでに、その時代を克服していなければならない。まして、戦争が、「他の手段をもってする政治の実現」（クラウセヴィッツ）とするならば、人間にとってより望ましい社会を求めるために死に、殺さねばならないというのは正に悲劇と言う他ばない。

平和は疑いもなく、人類の願願である。

しかし平和は、立派なスローガンや宣伝のみによって達成することはできない。それらは補助的な方法であって、戦争の原因となるものを一つひとつ丹念に除去して行くことこそ、最も主要な平和のための行動である。しかもその努力は、可能な範囲での、個人個人の実践から始まらなければならない。

国民と国民の眼解や偏見、猜疑心や憎悪心は、国家間の対立を促進する。この対立は、いかなる国家間の条約もこれを取り除くことはできないのである。事実を知る者の、地道な努力と教育の使命は実に大きなものがあると言わなければならない。

第二次世界大戦後の三三年間に、四〇に余る戦争や紛争が世界各地で起り、今もなお各地で続いている。その多くはアジア、アフリカ、中東など開発展途上の国におけるものであり、南北問題が世界平和の達成のためには、解決されなければならない重要な主題であることを示している。南の国々の経済的発展は、多くの場合政治的、社会的安定をもたらし、全や全体主義の芽芽と拡大を防止し、平和をより確なものとするだろう。日本はアジア地域に位置し、経済と技術の最もすんだ〝北〟に属する国である。昨年の福田総理、鳩山外相の東南アジア歴訪において示された通り、これら諸国の日本に対する経済的、技術的援助への要請はますます強くなって来ている。効果のある援助が一段と促進されなければならない。

日本はまた、環太平洋地域の北西側に位置し、この地域諸国との間に安定した関係を維持、発展させることは、資源、貿易、防衛などの日本の生存にとって極めて重要である。

アジア、環太平洋地域諸国との間の利害の調和、理解の増進による関係強化は、我が国が資源の極めて少ない貿易国であり、しかも一億総社会から脱二億総社会にすみつつある現状において、ますます重要となって来ている。

我々は、我が国の発展と世界の平和のために政治・経済制度の違う国を含め全ての国との共存が必要であると考え、国際連盟を評価し、また国家間の平等互恵の原則に立った平和友好条約の締結を支持する。

×　×

我が国は一九七三年までのおよそ一〇年間に個人所得で四倍以上の伸びを示すという高度経済長期を経験した。こうした成長期に①大量の人口が農村から都市へ移動し、②多数の工場労働者が生み出され、③所得水準は急上昇して物心両面の豊かな生活への要求が強まり、④急速な技術革新が進み、⑤産業構造の変化が急速に進んだ。しかも、これらの変化があまりに急激であったために人々は生活と意識の変化を自らが充分に消化できないままに、次の世代を迎え入れなければならない事態に直面した。

所得の平均化などにより社会階層が平準化して国民の九〇％に中程度の生活状態だと言わせるまでになった。その反面、政治や経済などの面で専門化がすすみ官僚化、管理化も高度になった。また大量の人口移動は過疎、過密を生み共同体は崩壊しつつあり、社会関係の中から人間味が薄れた。こうして伝統的、地域個性的価値の伝承は困難となり価値観の混乱をもたらした。しかも、一定の経済的発展を成し得た今日、戦後の復興期から持ちつづけて来た国民的目標を失ってしまっていると言える。価値を世代から世代へと伝える教育の場も、家庭や学校において基本的要件を欠いている。子供の自殺が多発している現実は、これを象徴している。また、社会教育の数量的な発展は目ざましいが、その多くは一般教養と技術的な知恵の詰習会にすぎない。

×　×

現代の青年は享楽的で刹那主義的だと言われるが、各種調査に見る青年像は逆である。誰かのために何かをしてあげたいという思いやりの気持を八割を越える青年が持ち、少しでも社会のためになることをしなければならないとする者も大割強いる。しかし一方では、日常生活の中で不満があっても自分の力ではどうしようともないという無力感を九割の青年が持っており、これは二〇代後半の若者に特に目立つ。また、他人への不信感を持つ者が七割近い。それでも、今後の生き方には積極的な方向を求めており、より良い社会の実現を目ざすという社会貢献型を志向する青年が四割にも達している。

青少年の非行は、あやまった形での社会参加であると言える。地域社会の中で主体的な役割を持ち得ず、持てるエネルギーを非社会的行動に向けてしまった結果である。

青年が社会への無力感を乗り越え社会の中に自分の位置を築き積極的な生き方を見い出す上で、友情と信頼の関係に結ばれ、共通の目的を持ち、帰属意識を持ち得る同志的集団の力は非常に大きい。

世界平和は心と心の交流から

友愛25周年おめでとう

東京都議会議員
五十嵐　省吾
墨田区東向島六―五―一五

東京都選挙管理委員会委員長
石綿秀和
中央区日本橋人形町一―一―九
電話（〇三）六六―三六二一

伊藤　英二
流山市小屋二九

友愛青年連盟参与
岩井　真
大田区田園調布一―一―二
電話（〇三）七二―七四二七

友愛婦人会長代行
井上　等子

友愛婦人会会計
江渕　忠広
高知市はりまや町一―五―一八

牛木商店
代表者　牛木　広幸
仙台市一本杉町五―八

磐梯友愛山荘
所長　卯月　研造
福島県耶麻郡猪苗代町葉山
電話（〇二四二）二―三四―二四

友愛婦人会
浦部　茂子
文京区白山一―一―三

海野　哲聖
旭川市旭町二条五丁目

エノキビル
代表取締役　榎（えのき）　秀郎（ひでろう）
本社　エノキ株式会社
新宿区西大久保二―二三
エノキビル
電話（〇三）二〇九―一七五一代

友愛婦人会本富士支部長
文京区区議会議員
大仁　喜美子
文京区本郷六―一六―一五

大仁　京子
文京区本郷六―四―七
電話（〇三）八二―三七五〇

大西歯科医院
大西　厳治
東京都墨田区墨田五―五―一五
電話（〇三）六二―六四―二二

新宿区議会議員
自民党新宿支部副幹事長
大野　栄三

友愛青年連盟八戸支部OB
大橋　義彦
八戸市白銀一―二―一
電話（〇一七八）三三―一五九一

株式会社　ニチエン
代表取締役　岡市　脩
中央区築地二―一―一七
築地橋ビル五階
電話（〇三）五四三―〇〇七七

友愛青年連盟
相談役　大山　良雄

苅田町長
尾形　智矩
京都郡苅田町富久町
電話（〇九三）四四―一一一一

三島市長
奥田　吉郎
三島市光ケ丘一―六―一二

株式会社　東洋実業
専務取締役　長田　正太郎
港区赤坂二―一六―四　赤坂麗水ビル
電話（〇三）五八六―二〇〇八

岡三證券株式会社
取締役社長　加藤　精一

3、現代社会と友愛精神

前二業社会では自然と人間、工業社会では機械と人間という関係で行動して来た人間は、脱工業化社会に向けてより以上に人間と共に行動するようになる。仕事や生活のあらゆる場面で、理解や協力の重要性が一段と高まりつつある。

また、一定の豊かさを手にした現代社会では人々の要求は、より以上の豊かさを求め、しかも多様化して来ており、必然的に利害の対立を鋭いものにせずにはおかない。故鳩山一郎初代会長は、「民主政治は多数決で運営されるより仕方がない。多数決は政治闘争を激発する。この弊害を除去するために友愛精神の涵養が極めて必要である」と述べられた。闘争の原因は時代と共に変わって来ではいるが、友愛精神の必要性は一貫して変わらない。むしろ、人間同志の理解と協力が重視されて来ている現代において、ますますその価値は高まっているのである。

4、友愛運動の立場

我々は、現代日本の共同体の崩壊、価値の動揺、目標喪失と人類の平和への願いに対応した我々の立場を確認しよう。

第一は、人格の成長こそが人間の目的であり、人間が社会の中心であるとする友愛主義の立場を主張し、普及することである。

第二は、社会のあらゆる部面の指導者には最もすぐれた人格と能力がなければならないとする新貴族主義の立場を貫くことである。

第三は、人間的な生活の向上に欠くことのできない人々の連帯と風土的個性に根ざす文化の創造および政治決定への参加と経済的基盤の確立を保障し得る共同体社会を目ざす地域主義の立場を追求することである。

第四は、生命・身体の危険と社会・文化の破壊をもたらす戦争を防止するための日常的、恒常的な実践を求める平和主義の立場を貫くことである。

5、運動の原点

我々は、自由と平等の間に橋梁を架して民主社会をささえる理法と信条である友愛思想に基づく社会――友愛社会を実現し、人類の福祉向上と世界平和の達成を目ざしている。

そして、次の事を運動の内容とする。

①友愛社会の建設を目ざす同志青年の団結を図る。

②青年の相互啓発をすすめ、社会の指導者への成長を図る。

③社会の福祉向上のための社会活動を増進する。

④青年・市民の中に政治、経済、社会、文化の全面にわたる公正な識見を涵養する。

⑤国民外交により、国際間の誤解と偏見、猜疑心と憎悪心を取り除き、人類の連帯を図る。

⑥運動は一党一派に偏ぎず、しかも組織を基盤とする諸活動を通じて行なう。

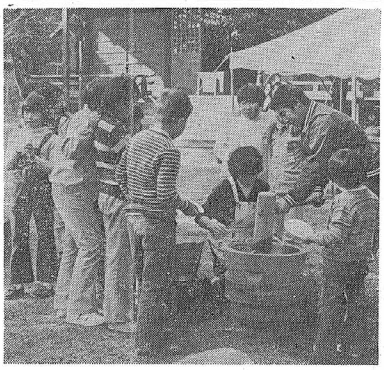

地域社会に根ざした運動を

6、本年度活動の方針

(1) 友愛二五周年の意義を再認識しよう

本会が昭和二八年四月に創立されて以来、二年を経た。我々には、四分の一世紀にわたる貴重な歴史と実績があり、このことは本会が、友愛運動の担い手として着実な歩を進めて来た証でもある。

本会に、今日の発展をもたらしたのは、

①確固たる思想を持っている事、

②全国的な組織である事、

③友愛社会を目ざす同志の組織である事、

④青年の力で建設した友愛山荘を持っている事、

⑤運動に国際的な拡がりがある事

⑥カレルギー伯、鳩山先生という偉大な指導者によって運動が始められた事

なども上げられるが、さらにこの二五年間にわたって、身を粉にして奮闘して来ている全国の同志と良き諸先輩の力によるものである。

こうした歴史の土台に立つ我々は、この一年を次の時代を切り開く最も重要な時としなければならない。

我々は、友愛運動の明日の発展のために、友愛思想と社会問題に対する学習を深め、運動の基盤となる組織を強化・拡大し、広く社会運動をめ開すると共に運動の国際的な拡がりをさらに進めて行かなければならない。

(2) 友愛思想・社会問題学習の強化

本会は確固たる思想を持った団体である。我々の運動の根源には世界に誇り得る友愛思想がある。

我々は友愛精神に結ばれた仲間であり、友愛社会の建設に向う同志である。

人々は理想を求めている。左右の全体主義思想に対抗し、真の民主主義思想を学習し、訴えて行くならば、友愛思想は必ず、大多数の人々に受け入れられるであろう。

カレルギー伯、鳩山先生の偉大な遺産を引きつぎ、現代に対応したものにして社会に反映させるのが我々の使命である。我々の絆、我々の目ざすものを「学習して実践する、実践して学習する」という姿勢をもち、確認し合い、深め合って行かなければならない。

(3) 友愛社会を目ざす社会運動の展開

本会は過去二年間、「友愛のある街をつくる運動」を全国に普及するために各種の活動に取り組んできた。内部では、全国活動研究会やブロック・キャンプを通じ、外に向っては、地域社会を考える青年の集い、友愛市民を目ざす青年の集い等をはじめとする本部事業が取り組まれた。同時に、全国の各支部では、地域に根をおろした活動を自ざし献身的な努力がつづけられて来ており、その情熱は高く評価し得るものである。

この運動は、地域社会が人々のくらしの最も重要な基盤であり、友愛のための精神革命も、友愛思想に基づく社会の運営も、個人をささえ、そして個人が最も影響を与え得る地域社会の中に実現されなければならないという考えから始められた。

街づくり運動三ヶ年計画は、昭和五一年度にスタートし、その最終年度に当る今年は、目標とする「地域の人々の中に街づくり運動への理解と積極的参加を生む」ことを確実にする事業に取り組み、次の運動展開への固い基礎を築かなければならない。

営業品目
アスファルト系舗装工事
セメント系舗装工事
其の他各種舗装工事
舗装に付帯する各工事

株式会社 中嶋組
取締役社長 中嶋 信行
東京都世田谷区中町四―一七―一三
電話（七〇一）一一三一～四番

おめでとう

川越市長
加藤瀧二
川越市元町一―三―一

衆議院議員
加藤六月

桂ブライダルサロン
桂由美
港区南青山一―二五―三
電話（〇三）四〇二―七八三一

友愛婦人会駒込支部長
金子貞子
文京区向丘二―二―二
電話（〇三）八二七―六七六七
（〇三）八二―一〇〇八

読売写真ニュース
取締役社長
紙谷勝次
中央区銀座西一―四―一七
電話（〇三）五四一―一三八五・五四二―四五九一～二

友愛婦人会会計
川田ひよ志
渋谷区代々木四―三二―七―三〇三
電話（〇三）三二〇―三〇四一

ニッセー株式会社
川手正一郎
千代田区外神田四―五―四 亀松ビル
電話（〇三）三五―七五八一番

衆議院議員
瓦力

友愛青年連盟OB
川村建築設計事務所
川村慶正
横浜市戸塚区戸塚町一〇三四

北川登
松戸市常盤平七―五―一一

友愛青年連盟参与
菅野勝
福島県耶麻郡猪苗代町新町四八七五
電話（〇二四一）六二―二三四二

友愛青年連盟墨田地区OB
君塚善之
勤務地 豊島区南池袋二―八―一六
電話（〇三）九八六―一四八一
自宅 墨田区墨田四―五七―一五
電話（〇三）六一―三八〇〇

木村直忠
杉並区方南一―一〇―六

鴻池紘
熊本市上高橋町六六七

古賀一郎
文京区本郷三―三九―一七

古賀八重子
文京区湯島四―一〇―一二
電話（〇三）八一―三七三七

友愛青年連盟参与
グローバル英語センター理事長
越川隆
千葉市弁天町六三
電話（〇四七二）五一―二七六二

小林栄一
狭山市入間川三―二五―一

東京都行政書士会理事法規部長
行政書士
小日山秀晴
事務所 千代田区内神田三―一八―四
電話（〇三）二五六―三六七一

友愛高知婦人会

前衆議院議員
斎藤実
立川市富士見町二五―四〇九
電話（〇四二五）二五―七二一一

三枝三郎
東久留米市学園町

第二号議題　事業計画について

1、友愛の街づくり運動（国民運動）の展開

社会生活の基盤である地域社会を友愛社会へ発展させることを目ざし「友愛のある街づくり」をテーマに、全国で日常的な活動を展開する一方、本部と支部が一体となって啓蒙、普及のための事業を実施する。

(1) 地域活動の一層の活発化

友愛の街づくりを目ざす地域活動は全国で、各支部の熱心な話し合いと積極的な取り組みにより、確実な拡がりを見せている。その実践は、地域の清掃と美化活動、除雪奉仕、各種街頭募金活動、チャリティー事業の開催、献血活動、地域レクリエーション行事の開催、福祉施設や在宅老人、交通遺児等の訪問と激励等々、多種多様であるが、その底には、社会連帯と福祉の向上を目ざす友愛精神がある。

今年度本部は、各支部間の活動情報の交換と活動事例の提供を充実させる。一方、支部では調査活動、学習会その他を通じ、地域の人々のニーズを知り、それに答えて行く日常の普実な努力を積み重ね、活動の広がりと深まりを求めて行こう。

(2) 友愛の街をつくる青年の集い

・主旨　「友愛の街づくり」の主要なテーマである社会福祉と社会連帯の向上を目ざし、市民への働きかけを行なう。

内容　映画「ねむの木の詩」（宮城まり子製作・監督、文部省特選）を全国で上映するとともに友愛の街づくりの普及、調査等の活動を実施する。

期間　昭和五三年九月～十一月

開催地　全国三〇会場

(2) 友愛文化講演会

主旨　街づくりの姿勢に基づいて、青年および市民意識の高揚を目ざす。

内容　学識ある識者の講演とテーマに添った聴衆の意見交換を行なう。

期間　通年

開催地　本部と開催地で協議。

2、国際活動

アジア地域を中心に、青年の交流を一層緊密にし、相互理解を深める。

(1) 海外青年の受け入れ

①第五回友愛アジア青年指導者セミナー

内容　第二五回全国大会を合わせて実施し、本会への理解を促すとともに、日本各地を訪問させ、多くの青年との交流を行なう。

②OJAB（オーストリア勤労青年連盟）代表の受け入れ

内容　大会式典に列席する他、西日本に旅行し、会員との交流を行なう。

③海外青年指導者7期受け入れ

主旨　国際交流事業の活発化のために、本会に招へい相手団体との緊密化を図る。

内容　民泊を中心に五日間の受入れを行う。受入れ地は五ヶ所程度とし各組織と深みのある交流を行なう。

④その他の受け入れ事業

総理府、中青連、世界青少年交流協会等の実施する受入れ事業に参加し、支部での受け入れに可能な限り取り組む。

(2) 海外研修生の派遣

①第一四次友愛東南アジア使節団

主旨　訪問各国の国情、青年活動の情況への理解を深め、また青年の間の友情を深め相互の連帯意識を高める。

内容　マレーシア、シンガポール、タイ、インドネシア及び香港を訪問、各国の友好団体の受入れによる視察、交流、討議等の活動を行なう。

期日　昭和五三年九月三日～一〇月九日（一七日間）

②友愛中国視察団（二五周年記念事業）

主旨　日・中両国の友好親善を図り、中華人民共和国の実情を理解すると共に、両国青年の友好を深める。

内容　中国側と接渉中

期日　昭和五三年秋期（一週間）

人員　一五名～二〇名

③その他の派遣

総理府、交流協会、中青連等関係団体の実施する派遣事業に会員を積極的に派遣する。

(3) 第四回友愛全日本英語弁論大会

主旨　世界青年の相互理解をすすめる上の障害である言語の壁を越えるため英語の能力を高める。

内容　全国的に参加者を募り原稿により予選を行ない、優秀な者二名により決勝大会を行なう。優勝者には、鳩山会長杯、外務大臣賞を授与する。

期日　昭和五三年二月一〇日（日）

3、学習・研修活動

①第二回全国活動研究会

主旨　支部の活動事例の発表をもとに、活動を積み上げ発展の方向をさぐると共に全国会員の交友を深める。

内容　月一回、各分野の専門家を招き、講演および研究を行なう。

期日　昭和五三年五月～五四年四月、毎月一回。

②第三回友愛ブロック・キャンプ

主旨　広域圏内の組織間の協力関係の強化と共通基盤を育てるとともに会員間の交流を深める。

内容　活動情報の交換と今後の活動についての研究討議を行なう。対象は各支部の活動家。五会場、

期日　昭和五三年七月、一泊二日、

3、第二四回友愛リーダース・キャンプ

主旨　社会情勢に対応した本会の運動の方向を研究討議する。

内容　本会最高指導者とこれに準ずる者を対象に、社会問題を学習し、運動の方向を討議研究する。

期日　昭和五四年一月一〇日～一二日

会場　軽井沢友愛山荘、

4、友愛政経研究会

主旨　政治、経済、社会等に対する認識を深める。

内容　月一回、各分野の専門家を招き、講演および研究を行なう。

期日　昭和五三年五月～五四年四月、毎月一回。

青年の手による各種のコンテスト・研修会

営業品目

機械関係	システム開発、各種制御部VTR、VCR、システム設計、製作
化成品関係	ビニール、ポリエチレン、プラスチック
紙業関係	製袋、製函、紙工品、包装紙、段ボール
リプロ関係	青写真、マイクロ、トレース

ニッセー株式会社

本社　東京都千代田区外神田4－5－4
TEL 03 253－7581㈹
営業所　練馬、神田、京橋、川崎、沼津、板橋

友愛25周年

城村孝一郎
港区赤坂四－八－十九赤坂ビル六〇五
電話　四七八－一二〇一

歯科医師
佐々木恵美子
宇都宮市平松町五二－八
電話（〇二八六）三五－四四六二

友愛婦人会副会長
清水つね
文京区向丘二－三六－八－三〇一
電話（〇三）八二二－七七〇六

友愛青年連盟参与
鳩山邦夫文京青年会々長
清水幸重
文京区小石川四－六－八
電話（〇三）八一四－四〇四三

山口地区OB
㈱矢野テント
代表取締役
杉田芳留
山口市中園町一－二二

友愛青年連盟　蒲郡支部
支部長
鈴木克昌

白井啓介
旭川市一〇条通二丁目五六号

陸産業株式会社
取締役社長
添野元晴
中央区日本橋二－二二－六
電話（〇三）二七二－二七三一

車両管理・不動産・建設
大新東株式会社
新宿区信濃町一〇－七
電話（〇三）三五五－三三一（代）
（〇三）三五四－六四一七（直通）

友愛婦人会副会長
清水美
東栄電設株式会社
本社　新宿区西大久保二－二三四森田ビル三階
電話（〇三）二〇〇－八二三－五

"未来への遺産ボロブドールに光を"
高杉信
東栄電設株式会社

友愛青年連盟九州地区OB
高瀬邦彦
福岡市中央区梅光園団地三番一二号

友愛婦人会副会長
高世静子
文京区大塚三－五－四
茗荷谷ハイツ七階

高橋三郎
千葉県柏市緑ヶ丘三－一七
電話（〇四七二）六三－一七五四

高野政利
浜松市文丘町二七－一四　鈴木アパートA・1

株式会社　日大
代表取締役
滝口剛一
豊島区巣鴨四－二六－七
ヒロセビル　四〇二
電話（〇三）九一五－五一五〇

日本ビルメンテナンス株式会社
取締役社長
田崎明

友愛政治連盟
田中耕一
名古屋市中川区富田町平一寺三六〇九

東京経営相談所所長
東京税経事務所主任
田邊克育
事務所　北区田端新町三－二－四
電話（〇三）八九四－〇八九六・七六八二
自宅　荒川区西尾久四－三－一三
電話（〇三）八八三－八八六五

友愛婦人会富坂支部長
谷口キヨ
文京区小石川三－三－五
電話（〇三）八一一－八四〇〇

友愛婦人会副会長
種田英子
文京区本郷四－九－二五
電話（〇三）八二二－三三一～七

知久好郎
浦和市大間木九〇八－二
電話（〇四八八）七三－六一四一

つたや旅館
群馬県吾妻郡草津温泉六九
電話（〇二七九）八八－三四五五（代）

5、地区友愛学校
支部等が行なう研究会、学習会に対し、必要に応じて本部役員を派遣し、学習 内容の 向上を 助ける。

6、組織委員会研究会
主旨　組織拡大、特に県連結成に向けて具体的な対策を研究、協議する。
対象　組織委員
期日　昭和五三年九月三日～二四日
会場東京都内

4、出版・広報活動

(1) 機関紙「友愛」の発刊
主旨　活動情報の提供、社会問題への理解増進、本会の主張の普及
(2) リーフレット「ゆうあい」の増刷
(3) 「会員のしおり」発行
主旨　本会会員に対し、今年度の活動等への充分な理解を促す。
内容　本年度の方針、事業計画役員名簿と本会の目的、規、組約織等を内容とする小冊子。全会員に組織を通じて配布する。
期日　昭和五三年五月下旬発行
(4) 月刊誌「ゆうあい」の発刊
（二五周年記念事業）
財団法人日本友愛青年協会が発刊し、政治、経済、文化について内外にわたって問題を取り上げ、運動の啓蒙と会員の向上に資する。
発刊　昭和五三年五月より、毎月一回発刊
購読料　三、〇〇〇円（年間購読料）

5、会　議

(1) 第二五回全国大会
(2) 第四二回中央委員会
期日　昭和五三年九月二三、二四日
(3) 第四四回中央委員会
期日　昭和五四年四月
(4) 中央常任委員会
(5) ブロック別連合会、支部長会議
主旨　各ブロック内の連合会、支部、地区間の連携を密にし、協力体制をつくる。
期日等　五ブロックでブロックキャンプと併催

6、関係団体事業への参加

本会加盟の各種団体が実施する諸事業について、本会の事業推進組織強化への効果を図りつつ積極的に参加する。

7、友愛山荘の積極活用

第四号議題　組織活動方針について

1、組織の基本的あり方

友愛運動は支部という組織が運動の主体となってすすめるのが基本である。本会の目的に照らって考えると、組織の効果は次の二点に集約できる。
一、個人に対しては、相互啓発により個の向上を図れる。
二、組織の外に向つては、より大きな影響力を発揮できる。
これらの効果を実際に生み出すためには、組織の日常活動で次の事が行なわれる必要がある。
一、個の啓発は①二〇名程度の人々が、②互いに充分なコミュニケーションを保ち、③共同して行動する。
二、影響力は、①一人でも多くの同志が、②影響力を与えようとする対象に密着して、③より望ましい情況を作り出すための行動をする。
以上の条件のもとで組織は個と会に対しより良い結果を生み出すものになる。
したがってわれわれの形成すべき組織は次のようなものである。
一、単位組織（支部）は、少なくとも二〇名の実動会員を持っている事
二、活動の基礎は、日常生活の中から出される会員の要請に置き、より望ましい情況を生み出すものである事
三、活動は、全会員の実質的な参加のもとに行なう事。

2、今年度の方針

1、組織強化のために
①一支部の実動会員数を確実に二〇名にする。
②活動についての助言者を確保する。
③活動の大衆性と指導性を強化する。

2、組織拡大のために
①全県に一支部を置き、全国組織の基礎を確立する。
②一支部県には第二の支部を結成し、連合会設立の条件を整える。
③二支部以上の県には、その全県に支部連合会を結成し、研修会や交流会等の相互啓発の機会を待つ。

3、今年度の組織活動

1、組織強化に向けて
(1) 支部は会員獲得に向けて「会員募集月間」を設定し次の事を実行しよう。
①「一人一会員獲得」をまず実行する。
②広報活動を充実、強化する。
③新会員対策を充分に行なう。
(2) 支部は活動を充実させ、活動に拡がりを持たせるために次の事を実行しよう。
①街づくり活動に取り組む。
②青団連に加盟し、すでに加盟している支部は役員派遣を行なう。
(3) 本部は会員増加のために次の事を行なう。
①リーフレットに充分に用意する。
②会員が本会を理解するための資料を整備する。
③「募集月間」を設定し、宣伝用の機関誌特別号を発行、各支部に提供する。
(4) 本部は支部活動の充実のために次の事を行なう。
①本部は支部との協力で適切な助言者を開拓する。
活動についての情報を提供するために機関誌、ブロックキャンプその他を充実させる。

2、組織拡大に向けて
(1) OBの協力を得て、支部結成に必要な指導者を開拓する。そのために、
①オルグを派遣する。
②必要な資料を用意する。
③地方OBとの連絡を密にする。
④適切な本部事業を計画する。
(2) 県連結成の条件を整えるために、
①組織委員を必要な地域に置き、
②具体的組織対策を研究するために委員の研究会を開催し、
③委員のオルグ経費は本部が負担する。
(3) 支部交流の機会と研修のための場としてブロックキャンペーンを開催する。また、支部交流会を促進する。

本会諸先輩の努力と関係者の協力で建設された山荘を有効に活用するための事業に取り組む。支部交換の場としても利用する。
特に、山荘所在地の支部がプログラムを作成し、ブロックまたは全国的に参加者を募る事業の開催を促進する。本部は、機関紙その他を通じて、開催支部をバックアップする。
事業例：友愛キャンプ（夏季）
軽井沢友愛山荘
友愛スキー・ツアー（冬季）磐梯友愛山荘

あなたの企業環境は快適ですか？
ビル保守管理は？
警備は完全でしょうか？
ビルディング綜合管理
保、障　警　備
（公官庁指定）
株式会社　東洋実業
東洋警備保障株式会社
代表取締役　吉川　智堯
本社　札幌市中央区南1条西2—6（長銀ビル）
TEL　011—261—9520(代)
夜間　011—251—2217
東京支社　東京都港区赤坂2—16—4（赤坂魔水ビル）
TEL　03—586—2008
営業所　岩見沢・苫小牧・室蘭・旭川・函館
事業所　小樽・岩内・留萌・帯広・滝川・深川・恵庭・松前・静内・江差

おめでとう

友愛政治連盟
塚田五郎
文京区大塚四—一〇—九

歯科医師
鶴巻克雄
東久留米市南町一—一—一
電話（〇四二四）六一—二一二

友愛政治連盟
手塚光夫

高松友愛山荘
土井昭道

株式会社　ニチエ
中川治男
中央区日本橋一—二—一六ムツミビルヂング
電話（〇三）二七二—二一七三一

中原享
事務所　茨城県真壁町新宿田中通
電話（〇二九六五）五—三五四五
自宅　茨城県真壁町古城一番地
電話（〇二九六五）五—〇一一五

友愛青年連盟厚岸地区
中村勝
北海道厚岸郡厚岸町
電話厚岸（一二）三一三一・四八一三

永野寅太郎
高知市　はりまや町一—三

株式会社　中嶋組
取締役社長
中嶋信行
世田谷区中町四—一七—一三
電話（〇三）七〇一—一一三一

浪越徳治郎
文京区小石川二—一五—六
電話（〇三）八一三—七三五四

友愛婦人会幹事長
株式会社　錦
KN
西木まさ子
文京区大塚三—一三—一〇
電話（〇三）九四六—九一〇一（代）

尚武館西野道場館長
日亜実業株式会社々長
西野一好
狭山市堀兼一二五一
電話（〇四二九）五八—四五四五

株式会社
日本道路サービス
常務取締役
花ヶ崎勲
渋谷区神南一—一九—一〇　丸恵ビル
電話（〇三）四六四—八二七一（代）

常総開発工業株式会社
常務取締役
花ヶ崎勲
茨城県鹿島郡神栖町賀二〇八—八
電話（〇二九九九）二—三八七五（代）

衆議院議員
鳩山邦夫

参議院議員
自民党環境部会長
原文兵衛
千代田区永田町二—一—一
参議院会館　二四一号室

原田喜市郎
室蘭市新富町一—二二—三三

張西五六
徳島県海部郡日和佐町西河内字はりま一八三番地

中央大学経済学部教授
早川広中
武蔵野市吉祥寺北町二—一—一〇
電話（〇四二二）五四—一四〇九

株式会社　槌屋服装店
取締役社長
深谷裕久
文京区大塚一—五—一八
電話（〇三）九四一—三三五四

参議院議員
藤井裕久

足立区議会議員
藤木二幸
足立区千住元町一四—一四
電話（〇三）八八八—〇〇〇二
八七〇—〇〇〇二

君も参加してみよう

韓国ユネスコ・第一三回国際ワークキャンプ参加者募集！

▽時期　一九七八年七月三日～三一日

▽場所　韓国内の村

▽目的　参加各国の青少年が寝食を伴にして労働・討論会・レクリエーション等を通じて相互理解・親善を深める。

▽内容　一日六時間半の労作・レクリエーション・ディスカッション・スピーチコンテスト・各国紹介のタベなど。

▽参加者　八〇名（半数は韓国外からの外国人参加者）／健康であること

▽公用語　英語・韓国語

▽費用　往復の渡航費は参加者負担　参加費は一人US四〇ドル

▽主催　韓国ユネスコ国内委員会

▽申入　五月一五日までに友愛青年連盟国際部へ

〒112　東京都文部区音羽一―七　TEL〇三―九四一―二八〇一・九四三―一八八八

①映画「ねむの木の詩」の全国上映

人間の尊厳に基づく地域の社会福祉向上は、われわれが目ざさなければならない主要なテーマである。そこで今年度は、あまりにも重いハンディキャップを背負いながらも明るく強く、明日の向上に全力を振り絞って生きる子供と、その子らをつつむ指導員や保母を、宮城まり子さんが制作・監督し、美くしく感動的に描いた映画「ねむの木の詩」を全国で上映し、あわせて友愛思想を普及する。

②地域活動の展開

明るく住み良い地域社会づくりに向けて、人々のくらしに密接関連がある諸問題を調査、学習し、改善への努力を行なう。

③情報交換の緊密化

活動、地域課題等の情報交換を、本会内部はもち論、地域団体、公共団体等々とも密にし、活動に反映上げて行く。

(4) 国際活動の一層の充実

本会国際活動の目的に基づき、青年および青年活動指導者の国際感覚の涵養と国際理解、友好増進のために諸事業に取り組む。

今年度は、アジア各国との交流を中心にしながら、世界各国との間で青年の交流を活発化し、例年の事業を一層充実させるほか、二五周年記念事業の一環として新規に、欧州および中華人民共和国へ代表団を派遣する。

(5) 組織の強化・拡大

友愛運動は組織を基盤として展開されなければならない。その基本の単位が支部である。そして支部は、友愛運動の中核であることをしっかりと認識しなければならない。その地域に組織なしと友愛運動はないのである。

我々は支部を、社会の中にしっかりと位置づけなければならない。我々の運動を社会から切り離した時、組織は活力を失い、仲よしグループになってしまう。その意味で、政治もこの運動から切り離して考えることはできない。政治すなわち選挙、思想闘争という狭い認識を打破し、真により良い社会を目ざす政治意識を持たなければならない。

(6) 財政基盤の強化

本会財源の三本柱の一つである会費および機関紙購読料収入の増加は、本会財政基盤と強固なものにする上で最も重要な事である。

財政の強化は組織の強化にとって特に大切であり、支部、会員の協力のもとに会費、購読料収入の増収を図る。

大会日程

	5月4日（木）	5月5日（金）	5月6日（土）
8		朝食	朝食
9		大会開会式	ブロック別懇談会
10		本会議	
11		新年度事業研究	移動
12		昼食	昼食
1	大会受付	分科会	記念式典
2			記念パーティー
3	資格審査委員会	役員選考委員会	
4	大会運営委員会		海外代表団歓迎祝賀会
5	中央委員会		
6	夕食・入浴	夕食・入浴	
7		本会議	
8	支部活動発表		
9			

大会開催要綱

〔期日〕

（全国大会）昭和五三年五月四日（木）午後七時より・六日（土）午前一〇時まで。

（記念式典）五月六日（土）午後一時三〇分から四時まで

〔会場〕

（全国大会）オリンピック記念青少年総合センター東京都渋谷区代々木神園町三―一　TEL〇三―四六七―二〇一

（記念式典）憲政記念館　東京都千代田区永田町一―一　TEL〇三―五八一―五一

記念式典を盛大に（六日―土）

大会準備委員会では、五月六日（土）に開催する記念式典ならびに記念パーティを盛大にするため、関係者の多数参加を呼びかけております。

また、出欠の返事を出されていない方は、至急本部までご連絡下さい。

なお、記念パーティ終了後に引き続き、海外青年代表団の来日歓迎祝賀会（関係記事一面参照）を開催しますので、この方にも積極的にご参加下さい。

名刺広告についてのお知らせ

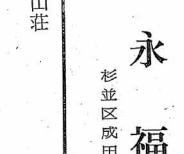

今回の名刺広告の企画に多数の方々のご賛同をいただき誠にありがとうございました。

この企画は、来月号（五月号）でも継続しますので、今月号の原稿締切日以降に申し込まれた方は、次号に掲載させていただきますので、ご了承下さい。

次号にも多数、申し込み下されますようにお願いいたします。

なお、今月号の掲載方法は、五十音順を原則としましたが、編集の都合上、一部が順不同となりましたことをお詫びします。

（編集局）

友愛25周年

合資会社　柳屋総本店
保坂隆一
本店　中央区日本橋茅場町一―一四
電話（〇三）六六六―一〇四三

前田工業
前田和之
尾道市木ノ庄町九四一―三

栃木県議会議員
友愛青年連盟宇都宮支部顧問
増山道保
宇都宮市清原工業団地二一―二
電話（〇二八六）六七―四五一一

軽井沢友愛山荘
所長　三浦満
長野県北佐久郡軽井沢町軽井沢
電話（〇二六七四）二―二四七七

松永福吉
杉並区成田東四―三四―五

山形県議会議員
三浦勇一
山形県東田川郡羽黒町荒川
電話（〇二三五八）二〇三八

新津市議会議員
目黒正文
新津市金沢町二―九―三五
電話（〇二五〇二）二―三四五九

明神登美子
高知市永国寺町一―二六

村田商店（宝石商）
村田正憲
松戸市大橋三〇　根本マンション一〇一
電話（〇四七三）六三―六八九一

内閣官房副長官
衆議院議員
森喜朗

参議院議長
安井謙
千代田区永田町一―一―二
参議院会館七三〇号室

富士化学工業株式会社
取締役開発部長
山本岩男
本社　中央区八重洲一―八―一七　新槇町ビル
電話（〇三）二七一―三七一（代表）

一級建築士事務所
株式会社　栄建築研究所
取締役所長　山崎栄
日本大学理工学部講師
千代田区神田神保町一―一四　印章会館
電話（〇三）二六四―五四一一（代表）

友愛青年連盟相談役
友愛青年連盟高知支部顧問
山崎清憲

衆議院議員
山下元利

友愛青年連盟福岡県連OB
ベーカーズタイムス社代表社員
矢野秀敏
福岡県博多区住吉四―八―二

柳澤紘

柳澤濃

株式会社　東洋実業
取締役社長　吉川智堯

友愛青年連盟（福島県連）
会長　渡辺幸憲
福島市泉乙天堂九
電話（〇二四五）五七―二九八四

友愛青年連盟参与
渡辺昇
相模原市相模台団地七―三―三〇三

株式会社　エース設計事務所
渋谷区円山町二八―三　吉橋ビル
電話（〇三）四六二―〇八四一（代）

友愛の街から

支部活動の一層の深化をめざして

岩手・品川・尾道の各支部で研修会

昭和五一年度より開始された「友愛のある街づくり運動」の最終年度に突入する。それに先だって、岩手県岩手支部（高見館国男支部長）、東京都品川支部（大田正雄支部長）、広島県尾道支部（内海和夫支部長）の各支部では、〝運動〟理論の深化、活動内容の検討、会員相互の親睦を目ざして、一泊二日の日程で各地で相次いで支部研修会を開催した。

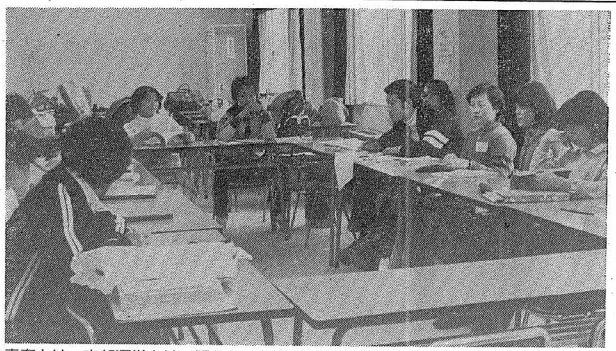

青春とは、支部運営とは、限りない無限の可能性を語りあう品川支部会員＝東京・代々木オリンピックセンターで。

◆品川支部

第六回品川支部研修会を三月一日～二日まで、東京代々木のオリンピック記念センターにおいて、会員一六名の参加により開催致しました。

第一日目は、「異性の理想像」から「結婚感」へと内容を発展させ二つのグループに分かれて討論しました。二日目は、六時半起床、九時より研修。議題は「例会」と「学習会」。例会は、今まで何となく集つまる例会から、一歩進めて考え直さなければいけないという意見が出され、また場所の設定なども問題となり、学習会も同様に百家争鳴の研修会でした。続いて、品川支部の大先輩の岡本省一組織部長から、友愛の結成から現代までの話を聞き、中でも「子供の遊び場総点検」の話では、私達も意欲の湧く思いが致しました。次に松井壮一広報部長が「友愛理論」一般を講演しました。

私が今回参加して、特に感じた事は、友愛に入会したからには、積極的に自から参加しなければ何の意味もないという事です。そして、友愛活動を通じてその中でひとり、ひとりが自分の長所、短所とり見つめ、お互いに磨き合う事が出来たら……と思います。

（越川奈緒美記）

◆岩手支部

岩手支部研修会は三月一八日～一九日にかけて、岩手市郊外の「ぶうたろうむ」で、岩手支部・秋田支部（武藤真代支部長）の合同で開催された。

萩原直三教育部長により「友愛運動・政治・経済・文化」など広範囲に渡っての講演があり、講演後それに対する活発な質疑応答が行われ、徹夜で討論が全員で行われるなど大変に内容の濃い研修会であった。

◆尾道支部

「これを機会に活動を盛り上げよう」と、広島県尾道支部（佐藤浩三支部長）は三月二〇日、二一日の両日、市内の白百合荘で研修会を行なった。当日は会員のほか、支部顧問の実井忠義さんと本部事務局長田中恭一君が出席した。

研修は、友愛の説明を実井さんらから聞いた後、グループ活動と指導者の役割についてフィルム・フォーラムを行なった。翌日は、支部定期総会を開き、新役員等を決めた。

新支部長には、内海和夫君が就任、事務局長は名倉裕和君となった。

福島支部スキーの集い

磐梯友愛山荘で

二月二四日より二六日の三日間、猪苗代スキー場において、第五回友愛スキーの集いが行なわれた。会員と非会員六名加えての一八名の参加で、磐梯友愛山荘に宿をとった。

自由滑走・ゲーム、と三日間過ごしましたが、土、日曜も入っていたのでリフト待ちの時間が長く滑る時間が少なくて残念でした。雪上ゲームも非会員、会員、心を一つにして心ゆくまで楽しむことができました。参加者の中でコースを利用するのが初めての人がいましたがセルフサービスにもなれて、時にはこんな験もいいということでした。ケガ人もでなく、天候にも恵まれ、雪質も良く、ナイタースキーにも初めて参加し、一二分にスキーの楽しさを満喫したと思います。（渡辺美代子記）

登別支部　うわァーカッコー（滑降）悪い！

【登別発】二月一九日北海道登別支部（片岡甲支部長）では、体力増強と親睦を図るために企画した。「ウインタースポーツを楽しむ会」の第一回はスキーを楽しもうとカルルス温泉のカルルスキー場へと全員集合。

色とりどりのヤッケでゲレンデを恰好だけは勇ましい我々九人のサムライは初心者用のゲレンデを横目に中級者用へと急ぐ。昨日降ったばかりの雪を踏みしめて登ると体は汗でグッショリとなる。山の中腹より頂合を見はからって直滑降を試みる。全員見事に頭より雪の中へズボーンとはまってしまった。何度かすべって最後には全身クタクタで高橋夫人・山口夫人の差し入れのオニギリと食堂のラーメンで昼食。なんとおいしかったことか。（野地記）

渡辺氏日本フィルへ

連盟歌「友愛の歌」の作曲者

連盟歌「友愛の歌」の作曲者であり、日本フィルハーモニー交響楽団の創立に参画された渡辺暁雄氏が、一〇年ぶりで日本フィルの音楽監督・常任指揮者に返り咲かれた。

今後の大活躍を祈っております

中央日誌

3/2　タイ研修生帰国（於　羽田）
3　財団運営委員会（於　第一七森ビル）
中青連役員会（於　教育会館）
育成国民会議つどい実行委員会（OMYC）
5　友愛市民をめざす青年のつどい（於　岐阜市）
7　早朝墓参会（於　谷中墓地）
8　友愛クラブ（於　ヒルトンホテル）
15　第一回中央常任委員会
全国大会準備委員会合同会議（於　本部事務所）
財団月刊誌編集実行委員会（於　音羽出張所）
17　育成国民会議第一企画委員会（於　育成国民会議）
23　育成国民会議評議員会（於　虎の門共済会館）
24　財団月刊誌編集実行委員会（於　文京福祉センター）

おめでとう
友愛青年連盟創立25周年
談話
青少年団体棟を整備
オリンピック記念
青少年総合センター
理事長　安養寺　重　夫
他役職員一同
住所　〒151　渋谷区代々木神園町三―一
電話（〇三）四六七―七二〇一

どくとるジョーレ旅行記

西村夫

二十二回

団長がトドで二十年前の自分を発見したこと

はじめて見たスペインの闘牛は、まさにその残酷さ、血なまぐささにおいて、強烈な印象を団長にあたえた。とくに牛の死の瞬間がそれであった。一メートル近い剣を一瞬のうちに、牛の背の高いところに深く、剣のつばのところまで突き刺すと、牛は数秒のうちに、口から血へどを出して倒れてしまう。それにたいして「オーレ」という万雷の歓声が広い闘牛場全体をゆるがすのだ。

このような闘牛の印象にくらべて、トドの街は古びてほこりっぽく、太陽の光だけがやけに照りかえす廃墟のような感じであった。かのブラジル人のすすめでマドリードを朝早く出て、闘牛がはじまるまでの何時間かを、この街を歩きまわってすごした。いろいろな形をした石造りの家、そのつにグレコの家があった。小さな中庭、台所、暗くひんやりした部屋にある古い家具など、そしてエル・グレコというのはギリシャ人という意味のスペイン語であることを知ったのだ。日本人というその画家が出たことがあるか、と自問自答して、いかにこのクレタ島生まれのギリシャ人画家が人々に愛されていたかを知ったのである。

（つづく）

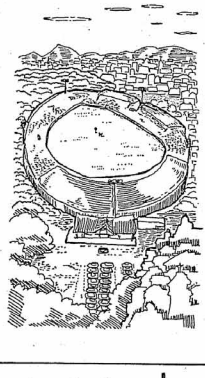

いて、ブラジルにいる日系人との交流もあって、日本人に相当な親近感をもっていたらしい。

一ヵ月半にわたるアフリカの旅行で、孤独にさいなまれていた団長は、この人なつこいブラジル人と急速に親しくなった。スペイン語のできるそのブラジル人は（ブラジルはポルトガル語だが、よく似ている）、スペインについてのいろいろな知識を供給してくれた。トドに行くことの価値を熱心に説いたのもその一つであった。

団長はその時トドの街よりも、そこで行なわれる闘牛を見ることに関心があった。この意味では、スペインの回教文化よりも闘牛フラメンコに興味を示している団員達を笑うことはできない。人間は年をとると若いころのことは忘れて、若者を非難することに熱中するようになるンダ。

元新潟県新潟支部長
第一建設工業株式会社
伊藤芳平
本店　新潟市八千代一―四―一
電話（〇二五二）四五―四四七四

神林清作
中央区日本橋茅場町二―四
電話（〇三）六六八―四〇三三

喜多益商事株式会社
代表取締役　喜多川誠
中央区日本橋蠣殻町一―三四―三
電話（〇三）六六八―七五三六・二五五四

鶏肉問屋　株式会社鳥安商店
取締役社長　斎藤勇
中央区日本橋茅場町二―二
電話（〇三）六六八―一三二一（代）

株式会社サカモト通商
代表取締役　坂本伍良
本社　練馬区南大泉二―二九―六
電話（〇三）九二五―七〇〇〇（代）

萩原恭二
市川市高石神三―一五

㈱光山商店
代表取締役　光山實
江戸川区松本町一四八―一五
電話（〇三）六七三―七七二七

友愛佐賀地区
吉次敏孝
佐賀県佐賀郡諸富町徳富二四一
電話（〇九五二四七）二八〇三