友愛

発行所
友愛青年連盟
東京都文京区音羽1-7-1
電話 東京(941)2801
発行人 渡部文雄
編集人 田中恭一
定価 1部70円

第26回大会

代議員の活発な論議を期待する！

「組織強化」・「開発セミナー」の実施が焦点

二月二八日に開催された、第九回中央常任委員会において、昭和五四年度、運動方針、組織計画、事業計画など、第二六回全国大会において審議される提出議題案が決定された。来年度は、特に、全国規模で、最大の事業となる「社会開発青年セミナー」の開催が焦点となる。また中華人民共和国などへの派遣、受け入れ事業など、新規の事業も目じろ押しである。各組織役員、本部役員は三月号掲載議案を精読し、活発な意見の現れることを期待する。

（議題案は三面）

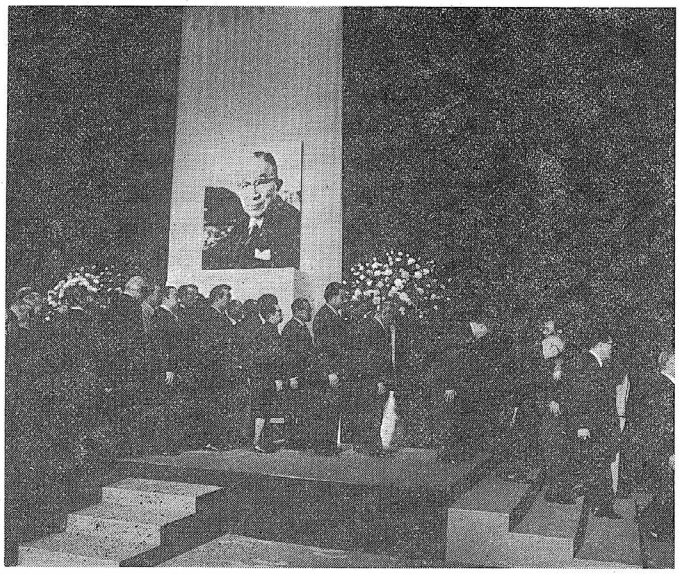

綱領

一、われわれは、自らの自覚にめざめ相互の人格を尊重し健全な友愛社会の実現を期する。
二、われわれは、科学技術の眼界と生産力の発展を期し、健全な文化的な福祉国家の建設に邁進する。
三、われわれは、全世界の人間的つながりのもとに国際連帯の意識を養いもって世界平和と人類の福祉に寄与する。

第26回全国大会提出議題案上程号

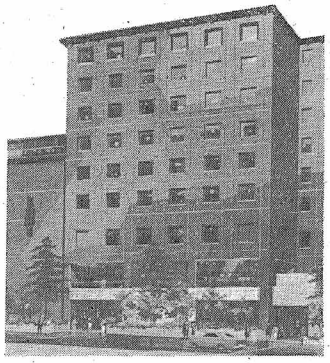

全国大会の行われる日本青年館

第二六回全国大会は、さらに一層、友愛運動が飛躍した運動体となる方策を審議・決定する。

全国で現在、活発に行われている「友愛の街づくり」運動を中心に、地域社会と密接に関連する事業を効果的に推進する事業の審議。その一方、既存の組織、新開拓の組織を絡ませながら五ブロックで開催の予定されている「友愛社会開発青年セミナー」の新事業に対する十分な審議を行わなくてはならない。

「友愛文化講演会」なども異なり、講師を混じえて一泊二日で研究・討議を行うものであるので、研修内容及び組織対策等には非常にメリットがある。

また、国際交流事業は、東南アジア使節団の期間を、例年より短縮して、二班に分けての派遣。アジア青年指導者セミナーの国内研修プログラムの木目細かな配慮。訪中団は、一層の充実など計画している。

しかし、本部の事業内容充実・拡大は、出席代議員の活発な論議にかかっている。大いに討議し、新しい「力」を生みだしたい。

大会開催要項

◇日時　昭和五四年四月二九・三〇日

◇場所　東京・神宮　日本青年館
東京都新宿区霞ヶ丘町一五番地
TEL　〇三―四〇一―〇一〇一～九

◇代議員　(1)都道府県、支部連合会、支部、地区の代表各一名は大会代議員とする。(2)本部役員（中央常任委員・監査・本部執行部委員・本部執行部長は）大会代議員である

◇オブザーバー　正式登録会員はオブザーバーとして参加することが出来る。すべての会議に出席し、意見を述べる事はできるが議決権はない。参加に要する経費は自費とする。参加費の他に宿泊・食費の実費、二、〇〇〇円を納入する。

◇参加費　大会参加は、一名につき三〇〇〇円の参加費を納入する。

◇経費　代議員に対しては、次の経費を本部が負担する。(1)交通費は旅費規定に基づき、その全額　(2)期間中の宿泊費、食費、会議及びその他の企画に要する経費の全額。

◇日程　（二面参照）

鳩山一郎先生の遺徳を偲ぶ

盛大に行われた二〇年祭

早朝墓参会もOB、現役多数参加

三月七日、故鳩山一郎先生二〇年祭が、東京・紀尾井のホテル・ニュー・オータニにおいて、政・財界・OBなど約二〇〇〇名の参列のもとに盛会に催された。それに先だって、台東区谷中の墓前で恒例の早朝墓参会が行われ、鳩山会長ご夫妻はじめOB、現役の多数が参加をした。

この追悼会は、根本 竜太郎氏（鳩山内閣時官房長官）が、代表世話人となり、大平正芳総理大臣、岸信介元総理大臣、倉石忠雄元農林大臣、瀧尾弘吉元文部大臣、田中角栄元総理大臣、浜野清吾元行管庁長官、福田越夫前総理大臣、船田中元衆議院議長、保利 茂前衆議院議長、松田竹千代元衆議院議長、三木武夫元総理大臣、村上勇元郵政大臣、安井 謙参議院議長の各氏が世話人となって挙行された。

鳩山内閣の時、鳩山番記者であった、フジTVの今井亜アナウンサーの司会で始められ、大平正芳総理大臣、田英夫社会民主連合代表など、多数の来賓の方々がご挨拶をされて鳩山一郎先生の遺徳を偲んだ。遺族からは鳩山威一郎生が謝辞を述べて滞りなく会を閉じた。

また谷中霊地での早朝墓参会は、午前七時から約八〇名の現役・OBが出席をして開催した。文京支部長亀田一良らが用意をした軽食をつまみながら和やかに懇談した。

直言

◆二月、三月は入試の季節である。この時期になると日本中、一億国民〝教育評論家〟になる。受験生のいる家庭はもち論、そうでない家庭まで入試の模様を伝えるテレビニュースを見て教育論議に花が咲く。また大きな書店へ行くと〝教育コーナー〟に教育文献がズラリと並んでいる。これだけ皆の関心が高く、関係書物が大量に出版されているのに、問題は少しも解決されない。何故だろうか◆教育制度が悪いとか、学歴を重視する社会が悪いとか、皆が言いたい事を言っている。そして、皆が真剣に考えれば考えるほど、堂々めぐりの議論となっている。「五体満足に、この世に生を受けて、自分の見たいものを見、自分の言いたい事を言う。行きたい所へ、誰の助けもなしに行けるだけでも大変に幸福な事ではないのか。そういう人間として〝何が幸福であるか〟という本質を教える所が学校の教育ではないのか◆ただ、こういう言い方をすると語弊があるかも知れないが、良い学校のほうが、良い友人の出来る確率は高い。良い人生、良き先輩、良き友人に恵まれた者が一番の幸せ者ではないかと考える。図書館で書物を通して得る知識もたいに必要だが、友人関係を通して得る知識、経験のほうが、長い人生にとってはるかに大きなメリットがある。そういう視点からの学校教育の姿を求める。淡い初恋も、再試験も、留年も成長の一つの過程である。そういう経験の中から、将来の自分の進む道を発見して行くのだと思う。人間、皆、何らかの才能を持っている。そういう才能が発見される学校教育の運営を望みたい◆本連盟では、この新年度から「友愛社会開発青年セミナー」を全国で開催する。テーマは「教育問題」なので、多くの人々の参加を得て一明日の日本の教育」を考えて行きたい。政治も経済も、あらゆる活動の根本は教育である。教育問題を誤まれば国家、家庭は崩壊するのである。

（くまた）

ソフトバイクに新しい仲間。かわいいキャロット新発売。

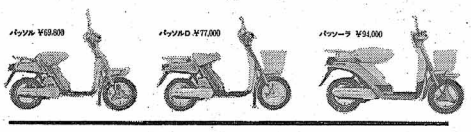

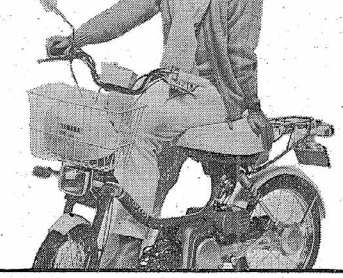

なめらかなパイプラインを生かした新しいイメージ。
やさしく美しいスタイル。新発売の「かわいいキャロット」は
手軽で、親しみやすく、小回りのきく自転車タイプ。
ソフトバイクの新しい仲間です。
ちょっとそこまでのおつかいにも、通勤通学にもぴったり。
これからの街のくらしに、なくてはならない小さな小さなクルマ。
ショッピングのよきパートナーとして、
おつきあいの輪をひろげる便利な足として、
くらしのおしゃれを実現してくれる小さな小さな街のクルマです。

街は小さな小さなク・ル・マがいい。

YAMAHAソフトバイク
キャロット

ヤマハキャロットMA50主要諸元
●長さ1,545mm×巾695mm
●総重量42kg
●エンジン4サイクル・49cc
2.3ℓ/ガ・オートマチック
●燃費〜75km/ℓ（30km/h 定地走行テスト値）
●ガソリンタンク容量2.3ℓ

MA50標準現金価格 ¥67,000

ヤマハ技術提携 ヤマハ原付免許教室
バイク免許を取得したい。そう思ったらすぐに「ヤマハ原付免許教室」へ。お小遣い程度の費用とわずかな時間で、免許取得をお手伝い。16才以上の方ならどなたでも。お申込みはヤマハ販売店へ。

ヤマハらくらくクレジット
月々わずかなお支払いで、ムリなくお求めいただける「ヤマハらくらくクレジット」――お支払いは3・6・10・12・16・20回の6種類。毎月均等払いとボーナス時増額払いの併用もできます。

●ヘルメットをかぶり、安全運転に心がけましょう。●定期点検を受けましょう。

ヤマハ発動機株式会社 〒438 静岡県磐田市新貝2500 TEL.0538３(2)1111

主張

国際児童年を機会に青少年問題を考えよう

――わが子への愛を世界のどの子にも――

国際連合のユニセフの提唱による国際児童年が推進されている。

国連のねらいは、南北問題の取り組みの一環として先進国が率先して、悲惨な生活を送っている開発途上国の児童に救いの手を差しのべようという趣旨に立っている。

こうした開発途上国の児童の問題もさることながら、現在わが国で大きな社会問題となっている自殺や非行など青少年に関する諸問題は深刻であり、国際児童年を機会に当面する国民的課題として真剣に考えるべき時である。

もち論、餓死や文盲の問題が先決である開発途上国と肥満児、受験競争などの問題を抱えるわが国の青少年の問題とは同一視はできない。しかし、世界人類の平和、幸福を求め国際的協調が叫ばれている今、他国の児童が餓死しようが、よそ様の事という考えではなく、国民みんながこうした実情を理解し、官民が一体となって愛の手を差しのべるべきである。

政府はすでに、この国連の提唱に対し、資金援助をはじめ全面的な協力を表明しており、今後の施策に大きな期待をかけたい。

われわれは、この国際児童年に際して、あらゆる機会を活用して内外の青少年問題を取り上げて行く方針である。

具体的には、全国五ブロックで開催予定の友愛社会開発青年セミナーでは「教育問題」をテーマに討議、研究を進めて行く。一方アジア各国の青年を招いて開催する友愛アジア青年指導者セミナーをはじめ、東南アジアおよび中国への使節団派遣等の国際活動の場でも共通したテーマを設定し、運動の一環性を図り内外の世論を高めて行くべきであろう。

各組織でも、研修会、学習会の場で、あるいは友愛の街づくり運動の一環として今年一年の重点テーマに設定し、国際児童年のこの一年を青少年にとって意義ある年となるよう努力して行こう。

"児童年"で意見交換

政府・育成・団体の三者で

国際児童年の今年、政府のほか本連盟をはじめ多くの民間団体でも関連事業の実施が計画されているが、青少年育成国民会議は二月二六日、総理府で民間四〇団体の代表者の出席を得て、総理府との間で懇談会を開いた。席上、団体の側から児童関係の事業は政府、地方自治体、それに各団体のそれぞれで計画が進備されており、早急に相互間の調整をしないと末端では事業数が増えすぎて実施不能に落ち入る事にもなりかねないとの懸念が表明された。育成会議からは、本年五月初旬に実施する国際児童年「全国縦断キャンペーン」の計画について説明があった。また総理府からは、児童年関連事業の他に今年度の総理府主催の海外派遣計画等が発表された。今年は新たに、中国との間で派遣・受け入れが行われることになっている。

今後の課題を議論

中青連委員会

中青連は二月二七日、第六回委員会を新装なった日本青年館で開催し、席上、組織委員会（磯野武委員長）から「中青連の現状と今後の課題」という報告が提出された。報告は中青連の機成、会議等のあり方から、懸案となっている法人格の取得問題まで広範にわたって現状の分析と課題を提起している。今後さらに、議論を重ねて行くことになるが"民間青少年団体の連合体"としてのアイデンティティーを保持しながら、どう力をつけ発展させるかが最大の課題である。

第26回全国大会日程表

	29日（日）	30日（月）
8		
9		ブロック別会議
10	資格審査委員会	本会議（II）
11	大会運営委員会	
12	代議員受付	閉会式
1	中央委員会	昼食
2	開会式	
3	本会議（I）	
4		
5		
6	食事・自由交歓	
7		
8	分科会委員会	
9		
10	役員選考委員会	
11		
12		

岐阜支部で役員の改選！

相談役　葛谷　潔治
支部長　禁本　修
副支部長　浅井　尚武
〃　中村　亮士
事務局　栗本　仁
〃　上野　義夫
会計　渡辺　義夫
会計監査　長尾　久道
住所　岐阜市北鶉一の五九
禁本修方
〇五八二―七二三七一〇

ねむの木の詩

◆岐阜市上映会
期日　三月一七日
会場　岐阜商工会議所大ホール
担当　岐阜支部　禁本　修
岐阜市北鶉一の五九

◆美濃加茂市上映会
期日　三月一八日
会場　美濃加茂市中濃教育館
担当　美濃加茂支部　渡辺義隆
美濃加茂市下米田町小山
一六〇―二

◆武生市上映会
期日　三月二一日
会場　武生市民センター
担当　武生支部　橋本俊視
武生市南一―一四―三二

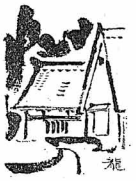

君も参加してみよう

「ボランティア活動と青少年の社会参加」講演会ご案内

◇日時　昭和五五年三月二八日
午後一―五時
◇会場　オリンピック記念青少年センター研修館二階
二〇一号室
（小田急線参宮橋駅下車徒歩五分）
◇テーマ　ボランティア活動と青少年の社会参加
◇講師　ミシガン大学名誉教授
ロナルド・リピット博士（通訳、宮部直氏、東京YMCA主事）
◇会費　五〇〇円
◇申込　葉書にて、日本YMCA同盟
西早稲田二―三―一八
〇三―二〇三―〇一七一
◇主催　YMCA同盟

会費納入のお願い

年度末を迎えますので、各組織の皆様には早急に会費を納入して下さいますようお願い申し上げます。

支部　登録会員名簿（氏名、住所、年月日を記入した連記名簿）とともに本部会費を納入する。基本会費一万円＋（二〇名を越えた分の人数×五〇〇円）

地区　会員名簿とともに年会費三〇〇〇円を納入する

経理部

ゆうあい

月刊誌「ゆうあい」の購読者をさらに増大させよう！

（財）日本友愛青年協会発行の月刊誌「ゆうあい」を支部活動の中に積極的に取り入れて、学習活動などに利用しよう。

また多くの購読者を募り、さらに内容の充実した紙面となるように、皆様のご協力をお願い致します。

☆定価一五〇円
年間購読料三〇〇〇円（送料込）
申し込みは本部まで
☆皆様のご意見をお待ち致しております。

表紙　ありし日の鳩山一郎先生
対談　先生の思い出　山下元利・石橋湛山・大村立三　(2)
鳩山一郎先生・公職追放の日の印象　―終始絶やさなかったたうつくしい笑顔―　中村　敏　(8)
柩を背に悲しみを乗り越えて　―友愛の火を燃やす若者達―　渡辺　昇　(11)
"政治家鳩山一郎"を追って　鳩山邦夫　(14)
故鳩山一郎先生・20年祭特集
移民七十年祭のサンパウロ　―YWCA―　本間恵美子　(26)
キリストの"愛"ある活動　―YWCA―　渡辺　昭次　(22)
顔はどの様にして出来るのか　―その三―　間藤　方雄　(30)
芭蕉の心を歩く(10)　―おくのほそ道―　武山　芳郎　(28)
回顧録抄(1)　鳩山　一郎　(33)
通常連載物
ユーモアエッセイ　鳩山先生とクーデンホーフ伯爵　―東津栄―　(29)
海外派遣報告……　(36)
グラビア　ありし日の鳩山先生　編集部　(17)
国際児童年協賛事業「宇宙善隣館」さる……　(34)
友愛山荘案内……　(37)

男には男の世界がある

期待される男の香り…

メナード
アダムス
全8品
・スキンローション〈化粧水〉
・ミルクローション〈乳液〉
・スキンクリーム
・ヘヤートニック
・ヘヤーリキッド〈液体整髪料〉
・ヘヤーソリッド〈ポマード〉
・オーデトワレ
・ボディソープ〈全身用石けん〉
〈¥1,400～¥3,500〉

@美しさに　まごころこめて…メナード化粧品
●メナードは美容社員があなたの鏡台までお届けします。

昭和54年度大会提出議題案

第一号議題　運動方針について

国際交流―将来はアジア青年会議へ
社会への啓蒙・実践活動を強化

国際情勢と運動の姿勢

昨年、わが国の外交史を飾るべく日中国交が達成されアジアの平和を招来するための礎石を敷いた。

われわれは期を同じくして第一次日中友好親善友愛訪中団の派遣に成功し、中国青年との友好交流の幕を開けた。

今後、アジアの平和確立を目ざし中国および東南アジア諸国との交流を発展充実させ、長年の懸案である友愛アジア青年会議の開催へ向けての基盤強化を図って行く。

国内情勢と運動の姿勢

わが国は現在、経済的要因をはじめ人口構成や国民意識の変化、そして国際情勢などが複雑に関連し政治、教育等の様々の面で大きい変動の過程にある。

こうした社会の情勢は、青少年に大きな影響を与え、最近ひん発している自殺や犯罪行為などに見られるように青少年が充実した生活をおくり健全な社会活動をして行くための精神的基盤をむしばみ、青少年が抱える問題は一層深刻化している。

こうした情勢下にあって、われわれは「友愛社会の建設」の視点に立って青年の啓発と社会参加を築いて行かなければならない。

本年は「友愛のある街づくり」をテーマに地域活動を発展させる一方友愛社会開発青年セミナーを開催し、社会へのアピールを図り、実践活動と啓蒙活動が調和した力強い運動を展開して行く。

東南アジア諸国との交流も毎年盛んになって行く。

第二号議題　事業計画について

街づくり運動をさらに前進
開発セミナーで組織の拡大

Ⅰ　社会開発事業

社会的諸問題の是正をめざし、青年の社会参加と相互の啓発をすすめる。

1友愛社会開発青年セミナー

趣　旨　社会的諸問題について討議、研究を行ない、社会へのアピールと青年の社会参加を図る。

本年は、国連の提唱による国際児童年にちなんで教育問題全般について取り組む。

テーマ　教育

後　援　文部省、総理府、中青

講　師　中青少年育成国民会議、開催地の教育委員会および関係団体、報道機関などを予定。

開催地　北海道、東北、関東、中部、西部の五ブロックで開催

2友愛のある街をつくる運動

「友愛の街づくり」をスローガンにして、献血運動、清掃活動、施設訪問など、地域に結びついた運動を活発にして、活力に満ちた社会作りを進める。

Ⅱ　国際事業

東南アジア、中華人民共和国などの青年と国情、体制を越えた交流を通じて、相互の理解を深め合う。

1第六回友愛アジア青年指導者セミナー

東南アジア各国の青年団体指導者を招せいして、国内の支部などで、多くの会員、日本青年との交流を図る。昭和五四年一〇月下旬より約二週間にわたり、東京・岐阜・名古屋を中心とした隣接地域で研修を行なう。(招へい国、香港、シンガポール、タイ、インドネシア、マレイシア)

2第一五次友愛東南アジア使節団

各国青年団体の受け入れにより、東南アジア各国の国情、及び青年運動の現情視察を通して、相互の理解、交流を深める。

本年度は、期日を一〇日程度として、A班・B班の二グループに分けて派遣する。

A班＝香港・タイ・マレイシア

B班＝香港・シンガポール・インドネシアを訪問。

費用は一七万円前後、団員は各グループ一〇名。

3第二次日中友好親善友愛青年使節団

昨年度より開始された訪中団をさらに発展させ、体制を越えた青年の交流を押し進める。

昭和五四年八月中旬に一〇日程度。費用は約二万円。

4海外研修生の受け入れ

総理府・中央青少年団体連絡協議会、世界青少年交流協会、青少年育成国民会議などが実施する受け入れ事業。海外友好団体からの受け入れに取り組む。

5その他の交流活動

総理府、世界青少年交流協会、中央青少年団体連絡協議会などの国際活動に参加する。

6第五回友愛全日本英語弁論大会

日本青年の国際交流において、各国との言語の相異が最大の障害の一つとなっている。公用語である英語の弁論能力を競う機会を青年が持つことによって、その語学力の向上を図り、国際理解を深める。

全国の社会人、学生につき参加者を募り、原稿審査などにより予選を行なう。優秀な者二二名により決勝大会を行う。

昭和五四年一二月一六日に、都内で開催。

Ⅲ　調査研究活動

1調査活動

運動の効果を高めるために必要に応じて意識・実態等の調査活動を行なう。

2研究活動

①本部が設置する研究機関活動の充実を図るために、必要に応じて、社会問題や運動の推進等の研究機関を設置する。

②支部が自主的に活動の充実を図るために必要なテーマについての研究を行う。

現在、友愛政経研究会が政治・経済について、国際クラブでは国際問題について研究している。

Ⅳ　出版・広報活動

1機関紙「友愛」の発行

毎月一回タブロイド版四ページの発行。

2「事業概要」の発行

本年度の運動方針、事業計画、役員名簿、本年度の目的、規約、組織機構などを掲載し、年間の活動手引書となるもの。

3雑誌「ゆうあい」の発行

政治、経済、文化などの巾広い視点に立って、社会運動の啓蒙を図る。

4執行部会議

諸事業の推進、運営に関して開催。

5各種特別委員会

各執行部などの必要に応じて設置する。

昭和53年秋に行われた友愛訪中団

第三号議題案　予算

昭和五四年度の予算は、前年度の実績に基づき、また今年度の方針および諸事業の計画に合わせて作成した。経常費は極力節約するが、社会開発青年セミナーの開催、中国派遣等の国際活動などの諸事業の拡大に伴ない、予算規模は前年度の二〇％増程度になる。

第四号議題案　組織活動方針

(基本姿勢)　昭和五四年度の組織活動は、社会開発青年セミナー、国際活動、その他の諸事業の実施に結びつけて諸対策を行うと共に支部活動の援助、指導を充実させ、組織を拡大・強化する。

(詳細は支連で通知する)

第五号議題　役員選出について

会則第四章第一四条、ならびに大会議事規則第八章第三五条に基づき、昭和五四年度の役員選出について次の通り提案する。

(1)役員の選出は、役員選考委員会の推せんに基づく大会の承認をもって決定する。

(2)役員選考委員会は、北海道、東北、関東、東海・近畿・北陸甲信越(中部)、四国・九州(西部)の五地域の大会代議員の中から選出された各二名の委員と中央常任委員会の代表一名、および大会正副委員長ならびに事務局長の一〇名をもって構成し、委員長は互選する。

(3)役員に立候補もしくは役員候補を推せんする者は、所定の用紙に所属支部名　氏名　住所　年令と必要事項を記入し、昭和五四年四月三〇日午後一〇時までに大会運営委員会事務局を経て役員選考委員会に提出する。

第八号議題　規約の一部改正について

第四四回中央委員会において会費制度が改正されて現在施行されている。

改正は、社会情勢・組織状況等を充分に勘案して会員増加・組織拡大と財政基盤の強化に結びつける。

Ⅴ　研修事業

1第二五回友愛リーダース・キャンプ

本連盟最高指導者を中心に社会情勢に対応した運動を研究・討議するために開催する。

昭和五四年八月に開催。

2ブロック・キャンプ

本年度は特に開発セミナーの準備として、開発セミナー開催地において行う。ブロックごとの単位で、活動の推進・組織拡大を討議する。

3友愛学校

支部、地区は自主的に学習、研修活動を行い会員の資質を高める。また本部役員を講師などとして派遣する。

Ⅵ　会議

1第二六回全国大会

年間の運動方針を決定する。

昭和五四年四月二九日、三十日。東京、日本青年館で開催。

2中央委員会

全国大会直前と半期終了時の年二回、上半期の事業推進の決定を行なう。

第四四回中央委員会。

昭和五四年四月二九日。

第四五回中央委員会。

昭和五四年秋期。

3中央常任委員会

全国大会・中央委員会の決定に基づいて本連盟の運営・執行を行う。

新たな構想のもとに、全思想体系を集大成した決定版

クーデンホーフ・カレルギー全集

全9巻完結！　A5判各一、〇〇〇円

1 クーデンホーフ＝人・思想・行動　パン・ヨーロッパ　鹿島守之助訳編
2 ヨーロッパ国民／ヨーロッパの統合／ヨーロッパにおける女性の使命他　鹿島守之助・深津栄一訳
3 実践的理想主義／倫理と超倫理／人生の戒律　鹿島守之助訳
4 物質主義からの離脱　技術による革命　鹿島守之助訳
5 ヨーロッパの三つの魂／悲惨なきヨーロッパ／ゼントルマン　鹿島守之助訳
6 自由と人生／友愛の世界革命／戦争から平和へ　鳩山一郎・鹿島守之助・深津栄一訳
7 回想録　鹿島守之助訳
8 第一回鹿島平和賞受賞記録　美の国　鹿島平和研究所編・鹿島守之助訳
9 世界的勢力としてのヨーロッパ・他　鹿島守之助訳

対外経済協力大系

〈本巻10巻／別巻2巻〉
鹿島平和研究所編

1 経済協力の理念と発展　一、九〇〇円
2 低開発地域の諸問題　一、六〇〇円
3 経済協力の形態　一、六〇〇円
4 多数国間の経済協力　二、四〇〇円
5 日本の経済協力　一、六〇〇円
6 主要先進諸国の経済協力　二、五〇〇円
7 アジアに対する経済協力　二、三〇〇円
8 アジアにおける地域協力　一、六〇〇円
9 中近東・アフリカに対する経済協力　一、六〇〇円
10 中南米に対する経済協力　一、六〇〇円
別巻1 重要資料集　一、八〇〇円
別巻2 経済協力実務便覧・関係法令基本文書集　二、三〇〇円

明日を築く知性と技術　鹿島出版会　東京都港区赤坂6-5-13

友愛の街から

園児らと伴に七年の歩み

福島支部―青葉学園訪問活動

昭和四八年六月一〇日に始まった福島県福島支部（大槻幸英支部長）の養護施設「青葉学園」への訪問活動は、年に数回づつ、七年間にわたって続けられている。初期の頃は、現在西ドイツに住んでいる矢吹勝子先輩（元中常委）などがロ腔衛生普及活動を行った。その後バスハイク、ソフトボール大会、芋煮会などを行って園児と伴に歩んでいる。このような長期間にわたって奉仕活動を行っている福島支部へ暖い拍手を送ろう。

今回はスケート遊び

一月二一日、今年になって二度目の学園訪問。昨年の〝ねむの木の詩〟上映の収益金を役だて、スケート場へ出かけました。友愛のメンバー一〇名と子供達約四〇名、学園の保母さん五名で、乗用車五台、マイクロバス一台で出発。

車の中では大騒ぎ。スケート場へ着くや、いなや滑り始めました。楽しく一日を滑べり、無事に終了。

子供達の輝く目を見て、本当にすばらしい一日だと思います。子供達との触れ合いの中から、新しい活動が始まる気がします。

（福島支部事務局長渡辺美代子）

尾道支部　地域に結びついた活動とは？

研修会でおおいに論議

【尾道支部通信委員平元宣寿】

尾道支部（内海和良支部長）は二月三日、四日にかけて広島県御調郡あかじま会館において、本部組織部長の岡本省三君を迎えて、第二回支部研修会を開催した。

今回の研修会は「支部創立五周年に向け総力を」として行った。①組織とは何か（特質・性格）、②友愛の詳しい組織体制、③活動をスムーズにおこなう為に、④会員の増加と定着。

それぞれ話しが進められ、友愛の組織体制と組織の特質を詳しく知る事が出来た。

次に成人者を祝う集いでは、今年、成人を迎えた英雄幸雪、寺岡郁男君より「二〇歳のちかい」と題して意見発表を行ない、「法律的にも大人の仲間入り自分の考えで何でも出来る反面、自分の行動に責任をもたなくてはならない」と結んだ。

翌日、映画「我郷里尾道」を鑑賞して、自分達の地域社会を深く知る事によって、さらに地域と結びついた活動をしたいと考えております。

組織部長を囲んでの尾道支部役員

磐梯友愛山荘で合同スキー

新津・福島の両支部

二月一〇日～一二日にかけて、磐梯友愛山荘を利用した、新津支部・福島支部合同の「友愛スキーの集い」を開催しました。初めての合同スキーということで、お互いに不安がありましたが、そこは結者同志、和やかな雰囲気の中で進行しました。

この両支部の交流がさらに一層発展することを願っております。最後に、三日間、大変に御世話になりました、友愛山荘の皆様、有難とうございました。

（福島支部丹治孝志記）

〝参議院の改革を〟

二月一〇日、東京・国立教育会館で、第一九回友愛政経研究会を開催した。

講師は、参議院議員森田重郎先生で、「当面の政治情勢」をテーマに講演され、特に参議院の改革を強く訴えられた。

2支部で一、七〇〇名を動員

ねむの木の詩上映会

◆二月六日、沖縄県那覇支部（真栄城玄誠支部長）では、琉球新報ホールにおいて約九〇〇名の観衆を集めて開催された。

◆二月四日、新潟県新津支部（坂上康備支部長）では、新津市図書館において約八〇〇名の観客を集めて開催した。

観衆に友愛運動の説明をする新津支部会員

おめでとう

二月一一日、尾道支部、行広雅由君は、市内の神社で挙式をされました。

二五日、品川支部、石原秀人君が東京・農林年金会館で挙式。

三月二日、品川支部村上幸子さんは鎌倉市勤労福祉会館で挙式。

四日、新津支部、斉藤秀子さんは柏崎市岬館で挙式。

一〇日、新津支部、井上健一、早川友子友愛カップルは、市内新森で挙式です。

本部来訪

二月六日、岐阜県連会長渡辺義隆氏、ねむの木の詩上映打合せの為来訪。七日、山形県庄内支部長三浦武美君、組織拡大協議のため上京。

中央日誌

2/6	ねむの木の詩上映会（那覇市）	
7	開発セミナー企画委員会（本部）	
10	第一九回友愛政経研究会（国立教育会館）	
14	執行部会議（本部）	
14	友愛クラブ（ヒルトン）	
21～23	青少年団体広報者研修会（東山荘）	
24	開発セミナー企画委員会（本部）	
26	国際児童年事業懇談会（総理府）	
27	中青連委員会（日本青年館）	
28	第九回中央常委員会（本部）	

中国地方随一の景勝地である尾道千光寺公園内に三階建の快適な宿泊施設をほこり、太陽に輝く瀬戸内海を望む楽しい旅行に是非御利用下さい。

広島県尾道市千光寺公園内

尾道友愛山荘　TEL　尾道（0848）（22）5554

所長　高橋　最宜

（ユースホステルの規則に従っています）

宿泊料金【1泊2食】

友愛会員1700円・YH会員1900円・一般2400円

友愛山荘

軽井沢の夏は世界の避暑地としてまた冬のスケート王国としては勿論四季を通じての美しさは、若人の心をいやし明日への活動を約束いたします。

長野県北佐久間軽井沢町1608

軽井沢友愛山荘　TEL軽井沢（02674）（2）2477

ペアレント　三浦　満

磐梯朝日国立公園の恵まれた景観の中に建って、東洋一を目ざす猪苗代スキー場と清澄な猪苗代湖を望み春夏秋冬それぞれの美しさをほこっています。

福島県耶麻郡猪苗代町字葉山

磐梯友愛山荘　TEL　猪苗代（02426）（2）3424

ペアレント　卯月　研造

問合せ　財団法人　日本友愛青年協会

東京都文京区音羽1―7―1　TEL（03）（941）2801

春夏秋冬北海道の旅情を一層深かめる小樽市朝里川温泉にあり、特に夏のハイキング、秋の紅葉、冬は白樺林とスキーの山の趣がある。施設は、民間版青年の家として利用される。

〒047 小樽市朝里川温泉 2―670―3

青年の家 北海道友愛山荘

TEL 0134（54）7360

一泊二食 1,950円で各種研修施設あり

管理主事　照井孝由

あなたの企業環境は快適ですか？
ビル保守管理は？
警備は完全でしょうか？

ビルデイング綜合管理
保障警備
（公官庁指定）

株式会社 東洋実業

東洋警備保障株式会社

代表取締役　吉川　智堯

札幌事務所　札幌市中央区南1条西2―6（長銀ビル）
TEL　011―261―9520㈹
夜間　011―251―2217

東京事務所　東京都新宿区西新宿1―26―2（新宿野村ビル）
TEL　03―345―0531

営業所　岩見沢・苫小牧・室蘭・旭川・函館
事業所　小樽・岩内・留萌・帯広・滝川・深川・根室・松前・静内・江差

営業品目

紙業関係…紙業全般の企画・デザイン・製造加工化
成品関係…ビニール関係製品の企画・製造
システム関係…ビデオ全般における企画・製作電算機関連機器の販売・設計・製作
リプロ関係…マイクロ写真、電子コピー
繊維関係…染色、加工、印刷
食品関係…麺類ブランド商品の企画販売塩干及青果物・その他一般食品の販売

ニッセー株式会社

本社　東京都千代田区外神田4―5―4
〒101　TEL03―253―7581㈹

営業所　大阪・五反田・茅場町・京橋・川崎
工場　静岡県富士工場　倉庫　板橋倉庫

営業品目

アスファルト系舗装工事
セメント系舗装工事
其の他各種舗装工事
舗装に付帯する各工事

株式会社 中嶋組

取締役社長　中嶋　信行

東京都世田谷区中町四―一七―一三
電話（420）一一三一～四番