80年代は友愛の時代に！

友愛青年連盟第26回全国大会

☆開発セミナーをもり上げ
☆街づくり運動を高めよう
☆友愛外交の推進でアジアに平和を
☆開発セミナーを成功させ組織の拡大を
☆会費完納で財政の確立を

第二六回友愛青年連盟全国大会は、四月二九・三〇日にわたって東京・神宮外苑の日本青年館において開催した。全国から熱意に燃える一〇〇余名の代議員の出席により、友愛運動の波が全国へ広がるための事業である「友愛社会開発青年セミナー」の全国大会場での開催の決定。中華人民共和国青年代表が新たに参加する第六回友愛アジア青年指導者セミナー。期日を短縮して、訪問国別の二団を派遣する第一五次友愛南アジア使節団、第一次日中友好親善友愛使節団などの国際交流活動など事業計画の決定。また本部執行部体制の強化のため、副委員長制度を設置、井上弄副委員長（教育部長）が就任。新規、事業の創設、執行部の強化の両面を通して「八〇年代は友愛の時代」を目ざし21世紀へ向かって発展する。

活発な質疑応答を展開する本会議

発行所
友愛青年連盟
東京都 文京区音羽 1-7-1
電話 東京(941)2801
発行人　渡部文雄
編集人　田中恭一

綱領

われわれは、自らの意識にめざめ、相互の人格を尊重し、連帯し、協力し、受社会の実現に邁進する。
われわれは、民主主義の健全な発展のために、全体主義を排除し、日本国民として公正な識見を確立する。
われわれは、科学技術の振興と生産の増強をはかり健康で文化的な福祉国家の建設に推進する。
われわれは、全世界の人間的つながりのもと、世界平和と繁栄に寄与する。

大会スローガン

大会に先だって、二八日夜、日本青年館において第一二回中央常任委員会が開催され、大会提出議題案、五三年度事業報告などの最終確認が行われた。

翌、二九日は、資格審査委員会（委員長平元宣行君＝尾道支部事務局長）を開き、大会代議員の資格審査を行い、続いて大会運営委員会（委員長坂野彦君＝三重県連会長）が開かれ大会運営について確認が行われた。

その間大会事務局長においては大会参加代議員の受付が続けられている。

一時より、日本青年館会議室で松井壮一事業部長より大会日程等について説明があった。

◆開会式

引き続いて開会式が橋本良一事業部次長の司会で始められた。

小松純子さん（舞踊研究会）により、君が代斉唱、友愛の歌合唱を行い、和田洋子さん（各別支部）が連盟綱領の朗読を行った。崎山憲聖君（沖縄県連会長）が開会の挨拶を行い、渡部文雄大会準備委員長が出席代議員に激励の挨拶を行い開会式を終了した。

◆本会議

本会議を前に三浦武美君（庄内支部長）が仮議長に選出され、資格審査委員長に報告を求め、大会の成立宣言を行った。

次いで大会運営委員長に報告を求め、大会運営について同志の協力を求めた。

議長団の選出に入り、議長に柴田健君（秋田支部）、副議長に松永宗雄君（信州支部）を全会一致で選出承認し、議事に入った。大会書記は本間かつよさん（福島支部）、岡田智恵さん（尾道支部学習部長）に任命し、一般会務報告を田中恭一事務局長に求めた。

昭和五三年度の活動の反省と評価が報告され承認された。同じく会計報告を田中事務局長に求め、亀田一良監査（文京支部長）が適正であると承認、承了された。

次いで昭和五四年度第一号議案から第七号議題案について、各担当者から提案理由の説明があった。

第一分科委員会（委員長古川淳君＝品川支部事務局長）には、第一号議題運動方針、第五号議題役員選出、第六号議題規約改正、第七号議題案大会宣言を附託。

第二分科委員会（委員長東海林正博君＝秋田支部長）には、第二号議題事業計画、第三号議題予算、第四号議題組織対策が各分科委員会に審議するよう附託され、本会議は休憩に入った。（三面参照）

三〇日、午前七時半より役員選考委員会（委員長友寄英隆君＝那覇支部）が開かれ、新役員の選考審議を行った。

九時半より本会議が開催され、第一・第二分科委員長より、報告を求め、質疑に入った。各議題案とも十分な審議を経て、起立多数で承認された。

一時より、役員選考委員長より、新年度役員選考の報告があり、満場一致で承認した。

これにより本会議を終了した。

◆閉会式

本会議に引き続き閉会式が開催された。

橋本良一君の司会により進められ、小松純子さんに指揮による友愛の歌合唱を行い、大会宣言を埜本修君（岐阜県連 委員長）が朗読。新中央常任委員会員の紹介後、渡部中央常任委員長が、新役員を代表して挨拶を行った。閉会の辞を石田勝之君（広報部長）が述べ、柏原益寿君（経理部長）の音頭で万歳三唱して大会の幕を閉じた。

同時に、役員選考委員長より、新中央常任委員会員の紹介後、渡部中央常任委員長が、新役員を代表して挨拶を行った。閉会の辞を石田勝之君（広報部長）が述べ、柏原益寿君（経理部長）の音頭で万歳三唱して大会の幕を閉じた。

友愛運動に期待します

友愛運動に対して、宮城まり子さん、永井道雄さん等の各界各層の代表的な方々から多くの激励と期待の言葉が寄せられています。

今月から、毎月これらの方々の声を掲載して行きます。

国際間の相互依存が高まりつつある今日、友愛の皆さんが進めている国際交流は、アジア地域に限らず、全世界の平和のために最も大切なことです。日本の青年が世界と手をたずさえて国際社会の理解を深めるとともに国際社会の素晴しい一員となって行くことが私の願いです。

エドウイン・ライシャワー
元駐日大使　ハーバード大学教授

直言

◆第二六回全国大会も、無事終了した。今年は「友愛社会開発青年セミナー」を、全国五カ所で開くため、全国大会はふんまりとやろうというのが当初の考えであったが、予想外に参加者が多かった。これは非常に素晴らしい。ブロック別懇談会や分科会でも、会員たちが、他の支部の活動状況などの中から何かを掴み取ろうとする真剣な姿勢はたのもしい限りだ。これは反面、各支部で何かをやりたいのだけれども、何をやっていいのかわからない、という状態にあるともいえる。だがこのような飢えた状態こそ、今友愛にとって必要なのであって、このエネルギーを「開発セミナー」にぶつけたい。◆今の日本、いや世界には、さまざまな社会問題が山積みされている。そして、今の社会の舵をとっているのは、残念ながら我々若者ではない。だから、このような社会問題に手をつけないで放っておくと、結局我々若者が、その尻ぬぐいをしなければならなくなってしまう。我々が黙っていることは、社会の良い面も悪い面も容認してしまうことになる。つまり老・中年のロボットになってしまうことである。今こそ社会の悪い面にメスを入れて腐った膿を出す時である。少なくともあと二〇年もたてば、いやでも我々の時代になってしまうのだ。そのための格好のトレーニングの場が目の前に提供されているのだ。とにかくこの一年、がむしゃらになってやってみよう。◆「沈黙は愚者の知恵」と言った人がいたが、黙っていれば愚者に見られるのである。政治家は、ハッタリでも何でも発言するから、社会の主導権を取る。しかし、大声だけが通用するのは困る。だから正論をもってアピールして行動する有言実行の姿勢が求められる。そのような若者の行動を、友愛は今最も必要としている。

（鷹派）

ソフトバイクに新しい仲間。かわいいキャロット新発売。

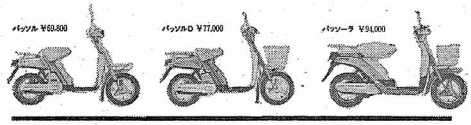

なめらかなパイプラインを生かした新しいイメージ。
やさしく美しいスタイル。新発売の「かわいいキャロット」は
手軽で、親しみやすく、小回りのきく自転車タイプ。
ソフトバイクの新しい仲間です。
ちょっとそこまでのおつかいにも、通勤通学にもぴったり。
これからの街のくらしに、なくてはならない小さな小さなクルマ。
ショッピングのよきパートナーとして
おつきあいの輪をひろげる便利な足として、
くらしのおしゃれを実現してくれる小さな小さな街のクルマです。

街は小さな小さなク・ル・マがいい。

YAMAHAソフトバイク
キャロット

ヤマハキャロットMA50主要諸元
●長さ1545mm×巾695mm
●乾燥重量＝49kg
●エンジン＝2サイクル・49cc
2.35ps/7,000r/m（30km/h 定地走行テスト値）
●ガソリンタンク容量＝2.3ℓ

MA50標準現金価格 ¥67,000

ヤマハ発動機株式会社 〒438 静岡県磐田市新貝2500 T.E.L.05383(2)1111

悩ましい手続き
やさしい手ほどき
ヤマハ原付免許教室
バイク免許を取得したい。そう思ったらすぐに「ヤマハ原付免許教室」へ。お小遣い程度の費用とわずかな時間で、免許取得をお手伝い。16才以上の方ならどなたでも。お申込みはヤマハ販売店へ。

手続きが楽しい
支払いらくらく
ヤマハらくらくクレジット
月々わずかなお支払いで、ムリなくお求めいただける「ヤマハらくらくクレジット」――お支払いは3・6・10・12・16・20回の6種類。毎月均等払いとボーナス時増額払いの併用もできます。

●ヘルメットをかぶり、安全運転に心がけましょう。●定期点検を受けましょう。

大会宣言

北は北海道から南は沖縄県に至る全国同志の代表が、ここ東京神宮の森に集い、友愛運動の発展を誓う第二十六回全国大会を開催した。

わが国の経済が、短期間に大きな成長を遂げた反面、政治・経済・文化・社会の全般にわたり大きなヒズミを残した。

安定成長時代に入った今日、新たな社会秩序を築く大きな課題を負っている。

こうした時代にあって、友愛運動の果たすべき役割は極めて大きく、友愛精神の普及という運動の原点と二十六年の伝統を継承しながら時を創造する運動を展開しなければならない。

国外にあっては、世界平和とりわけアジアの平和をめざし、友愛外交の基盤を強化する。国内においては街づくり運動をベースとして社会開発青年セミナーを実施し、中央の時代から地方の時代へ、物質文化から精神文化への転換を叫び友愛社会の建設へ向けて大きく前進して行こう。

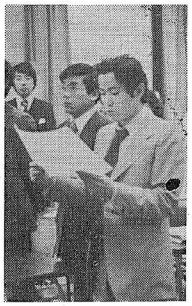

〝八〇年代は友愛の時代〟をめざし我々は、全国同志の団結を強め友愛の曙光を確かなものにして行く。

昭和五十四年四月三〇日

第二十六回友愛青年連盟全国大会

社会開発セミナー を柱に運動を推進

副会長　宮川　三郎

副会長　地崎宇三郎

会　長　鳩山威一郎

副会長　深津　栄一

副会長　石橋　義夫

委員長　渡部　文雄

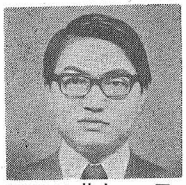

副委員長　井上　尹

中央常任委員会強化
副委員長を新設

事務局長　田中　恭一

友愛政治連盟（石橋義夫理事長）では四月二日投票の統一地方選第二戦（市長、区・市・町議会議員）に多数の当選者を出し大きな躍進を見せた。

現役では内羽惠造常任委員・大橋義彦・目黒正文両統制委員らが当選するなど第一戦の道県議選の上昇気流に乗っての大勝利を納め、政治連盟の今後の動きが注目される。

本連盟関係の当選者は次のとおり。

〔北海道小樽市長〕志村和雄（財団評議員）

〔栃木県宇都宮市長〕増山道保（相談役）

〔東京都特別区会議員〕古賀一郎（相談役・文京区）大塚忠次郎（OB・荒川区）藤木一幸（OB・足立区）内田茂（OB・千代田区）大野栄三（OB・新宿区）小川勝吉郎（OB・杉並区）高橋節（OB・中野区）天田マサ子（OB・千代田区）

（市・町議会議員）大橋義彦（統制委員、青森県八戸市）高橋義磨（支部長、岩手県北上市）阿部康彦（OB、山形県櫛引町）目黒正文（統制委員、新潟県新津市）小林栄一・奥富源一（OB・埼玉県狭山市）田久保尚俊（OB、千葉県船橋市）丹羽惠造（常任委員、愛知県清洲町）久野保郎（OB、愛知県清洲町）松田文夫（支部役員、岐阜県岐阜市）梶本英夫（OB、岐阜県大垣市）高橋最宣（参与、広島県尾道市）十川昭吾（参与、香川県大川町）

統一第二戦・役員OB躍進
宇都宮市長に増山相談役当選

新年度は、鳩山会長以下ほとんどが再任され五三年度体制の継続となったが、執行部体制の強化を図るための副委員長ポストが新設された。当面は、四年後の運動三〇周年を目標にした①財政基盤の確立②執行部体制の若返りと強化③運動強化と組織拡大等が大きな問題点となろう。特に渡部委員長後の執行部体制の確立が緊急の課題であるが井上副委員長を加えた新しい執行部の活躍に期待をかけたい。

井上尹副委員長の横顔
――国際感覚ゆたかな理論家――

幅広い許容量をもつ温厚な友愛主義者。

昨年一年間、教育部長として政経研究会を運営しつつ運動の方向性を求めて来た。新年度の方針を打ち出すにあたって、意識調査をしたり何回となく議論を重ねるなど物事を慎重に手堅く運ぶことには定評がある。昨年独国セミナーに参加し国際感覚に一層のミガキをかけた。

大学で教鞭を取りながらライフワークとして友愛運動を進めて行くという決意は固い。

群馬県出身、早大卒。駒沢大学講師（国際政治学専攻）趣味は麻雀、ゴルフ。三十二才。

昭和五四年度 本部役員

〔顧問〕
石川六郎、石橋幹一郎、木村毅、千宗室、鈴木勝、永野重雄、萩原吉太郎、長谷川進一、細川隆元、町村金五

〔相談役〕
飯島清、五十嵐省吾、大山良雄、尾形賀矩、奥田吉郎、尾崎新次郎、大西敬治、長田正太郎、加藤精一、加藤久月、桂田美、川手正一郎、瓦力、北川登、古賀一郎、三枝三郎、酒井勝郎、佐々木惠孝子、沢田成爾、田中重弥、西木まき子、田崎明、田辺克育、鷲尾雄、中嶋信行、永田清成、鳩山邦夫、早川広中、藤井裕久、増山道保、☆三浦勇一、蕪崎明、柳沢定勝、山崎清憲、山下元利、吉川貴晃、渡辺昇

〔参与〕
秋本康治、今関勇治、岩井真、四月研鶏、海野哲翼、榎秀郎、大崎順、岡崎洋一郎、小池康寿、古家陽男、越川隆、斎藤実、佐藤栄治、沢田征矢、白井啓介、清水文夫、清水幸雄、菅野勝、添野元司、高杉信美、高橋最宣、☆津金要雄、土谷さとる、土屋勇男、照井孝由、十川昭吾、中川治男、萩原恭二、原田喜市郎、張西五六、星健夫、松本祥子、三浦満、三浦吉治、明神登美子、村田正憲、山崎勝巳、山崎栄、山室幸市、渡辺幸憲、☆渡辺義隆

〔会長〕
鳩山威一郎

〔副会長〕
宮川三郎、地崎宇三郎

〔常任委員〕
深津栄一、石橋義夫

〔中央常任委員長〕
渡部文雄

〔中央常任副委員長〕
井上尹

〔中央常任委員〕
櫻場正春（神奈川）、石田勝之（埼玉）、井上尹（東京）、岡本省三（同）、柏原益寿（同）、今野不二夫（福島）、崎山喜重（沖縄）、篠原敏夫（栃木）、高橋幸一（北海道）、田中恭一（本部）、永田広和（愛知）、荻原直三（群馬）、浜田惠治（北海道）、松井壮一（本部）、☆宮田秀行（東京）、村瀬弘行（同）、☆山本敏昭（青森）、吉川貴盛（北海道）、渡部文雄（本部）

〔事務局長〕田中恭一

〔中央委員〕（地方選出）
松本進治（北海道）、小沢聡（同）、福岡誠（同）、片岡甲（同）、対馬義彦（同）、☆山村望（青森）、柴田健（秋田）☆高見館国男（岩手）、元木哲治（青森）、三浦武美（山形）☆影山英二（福島）、川口良介（同）、坂上康衛（新潟）、川島俊矢（栃木）、大谷勝義（群馬）、☆鵜田敬雄（茨城）、磯野博一（千葉）、矢島純（埼玉）、角田益雄（東京）、☆阪本達雄（同）、亀田一良（同）古沢総一（同）、野村明美（同）小松伯啓（同）、田中英健（同）☆古川淳（同）、☆田村敏明（同）、松本宗雄（愛知）、丹羽正雄（同）、☆加藤政晴（同）伴文利（同）、☆桑原宏彦（同）☆曽我和広（岐阜）、☆浅井尚武（同）、伊藤明善（三重）、黒萩道義（静岡）、大玉寺（福井）、長田寿博（石川）、野村卓郎（和歌山）、森田隆寛（高知）、佐藤勉（徳島）、門脇功（島根）、☆藤原隆正（尾道）☆足田敏雄（大分）、鉢植定男（沖縄）、伊舎堂栄（同）、☆友翁英隆（同）

〔本部選出〕
東海林正博（秋田）、☆仲村祥司（東京）、石部道明（同）、浅見春男（同）、石渡治成（同）関口俊彦（同）、深谷吉裕（同）☆松下晴光（同）、小松純子（同）☆小信博彦（同）、三ツ井一（同）☆橋本良一（本部）、三輪隆裕（愛知）、☆禁本修（岐阜）、坂野靖彦（三重）、☆辻元昌行（広島）、真栄城玄誠。

〔統制委員〕
丹羽惠造、岡本省三、☆萩原直三、関口俊彦、☆三浦武美、☆大玉寺、☆大橋義彦、目黒正文☆山信正己

〔監査〕
亀田一良、中村セツ

（☆印は新任）

新たな構想のもとに、全思想体系を集大成した決定版
クーデンホーフ・カレルギー全集
全9巻完結！ A5判各一、〇〇〇円

1 クーデンホーフ＝人・思想・行動／パン・ヨーロッパ　鹿島守之助訳編
2 ヨーロッパ国民／ヨーロッパの統合／ヨーロッパにおける女性の使命・他　鹿島守之助・深津栄一訳
3 実践的理想主義／倫理と超倫理／人生の戒律　鹿島守之助訳
4 物質主義からの離脱／技術による革命　鹿島守之助訳
5 ヨーロッパの三つの魂／悲惨なきヨーロッパ／ゼントルマン　鹿島守之助訳
6 自由と人生／友愛の世界革命／戦争から平和へ　鳩山一郎・鹿島守之助・深津栄一訳
7 回想録　鹿島守之助訳
8 第一回鹿島平和賞受賞記録　美の国　鹿島平和研究所編・鹿島守之助訳
9 世界的勢力としてのヨーロッパ・他　鹿島守之助訳

対外経済協力大系
〈本巻10巻／別巻2巻〉
鹿島平和研究所編
1 経済協力の理念と発展　一、九〇〇円
2 低開発地域の諸問題　一、六〇〇円
3 経済協力の形態　一、六〇〇円
4 多数国間の経済協力　二、四〇〇円
5 日本の経済協力　一、六〇〇円
6 主要先進諸国の経済協力　二、五〇〇円
7 アジアに対する経済協力　二、三〇〇円
8 アジアにおける地域協力　一、六〇〇円
9 中近東・アフリカに対する経済協力　一、六〇〇円
10 中南米に対する経済協力　一、六〇〇円
別巻1 重要資料集　一、八〇〇円
別巻2 経済協力実務便覧・関係法令基本文書集　二、三〇〇円

明日を築く知性と技術　鹿島出版会　東京都港区赤坂6-5-13

躍進めざし体制を強化

―若手の進出で新風と力強い活力に期待―

柏原　益寿
(東京都)

岡本　省三
(東京都)

高橋　幸一
(北海道)

篠原　敏夫
(栃木県)

浜田　恵治
(北海道)

萩原　直三
(群馬県)

山本　敏昭
(青森県)

村瀬　弘行
(東京都)

石田　勝之
(埼玉県)

饗場　正春
(神奈川県)

崎山　喜聖
(沖縄県)

今野不二夫
(福島県)

丹羽　恵造
(愛知県)

永田　広和
(愛知県)

宮田　秀行
(東京都)

松井　壮一
(東京都)

吉川　貴盛
(北海道)

新幹部プロフィール

☆ 山本　敏昭

青森県八戸支部の元支部長、中央委員五期歴任。支部の牽引力であり、東北ブロックを動かす〝北部〟の要でもある。今、長身に溢れる情熱と技術者の構想力、持ち前の行動力を青森県連設立に向けている。

前支部長るりさんとの間には長男大雅君が。二七歳。

☆ 宮田　秀行

東京・世田谷地区事務局長を長く務め、〝縁の下の力もち〟的存在である。今後は、組織部担当として、関東・東京を中心に組織拡大に夢をかけている。

学習塾の塾長代行として大活躍中である。二七歳、一児のパパ。

第1分科委員会

開発セミナーの成功に向けて　全ての力を発揮

第一分科委員会は、運動方針のなかに掲げられた友愛社会開発青年セミナーへの取り組みについての議論を中心にすすめられた。その結果、①過去に実施して来た文化講演会やブロック・キャンプの実績を発展させ、さらに一歩すすめた目標としてセミナーの成功を掲げ、持てる力を精一杯発揮して行く。②実績に比べて倍の規模の事業を実施するには、今までとは違う方法を創意工夫し、倍以上の力を結集しなければならない。③そこで、開催地の支部だけではなく、ブロック内の全支部が確実に協力体制を組まねばならない。④そして、開発セミナーの開催によって、組織と活動の発展を図る、などの点が確認された。

議案の審議に入る前に、北は釧路支部から南は那覇支部までの出席者が自己紹介とともに活動の近況を報告し合った。各支部とも、若者を引きつけ、地域に密着した活動として何をすべきかに苦労しながらも、前向きに取り組んでいる姿勢が浮き彫りにされた。活動報告のなかで、次の事が確認された。①本部の運動方針を支部は、具体的な活動の目標と目的のなかで消化して行く。②活動を強化するのは、指導者の姿勢が全てである。これは、会員を募る手段としてはじめたレク活動が支部活動の柱になってしまっているとの報告があって、議論した結果である。レクに参加して来た人の希望は、やはりレク活動にある。それ以外の活動を柱とするには、自分たちの成すべき活動を前面に出し、支部指導者が信念をもって取り組めば賛同者を集めることができ、活動を横道にそれさせずにすむ。結局、指導者が苦しまされに安易な方法を取ると、その後の活動が大きく変わってしまうので、この点に特に注意することで意見が一致した。

第2分科委員会

国際活動はさらにキメ細かく　開発セミナーは組織拡大と結びつけて

事業計画より進められ、「開発セミナー」と「国際活動」を中心に審議した。

開発セミナーは、各開催地を決定し、開催に対しての準備日程などの細詳を討議した。

開催地としては、札幌大会（九月初旬）、福島大会（一月中旬）、東京都宮大会（一月中旬）、東京大会（三月中旬）、名古屋大会（一〇月中旬）、那覇大会（一月中旬）を決定し、大会終了後、ただちに開催地実行委員会を組織するよう確認した。

また開催担当支部より、真剣で活発な質疑応答が行われ、セミナー開催に向けての万全な体制をとるよう強く本部側と開催支部より要請があった。

また国際活動に関しては、東南アジア使節団派遣において、今年度より、訪問国別にA・B班に二本派遣し期日も短縮するなど新規事業となるため、応募者が参加しやすくなるとの意見が相次いだ。

アジア青年指導者セミナーについては、今年度より中華人民共和国の青年が参加するため、受入等について質問が続出した。

受入については、本連盟の事業以外にも、他関係団体の事業を積極的に支部側で受け入れるとの声が非常に多く、本部としても、支部と密接に連絡を取りながら、大いに進めて行く旨、確認をした。

予算案については、さらに新規事業を進めるために十分な予算案を作るよう指摘があり、本部も十分な体制をとるよう承認した。

組織対策については、開発セミナー開催により、拠点名簿の作成、それに基づいたオルグ派遣などを基軸としながら、開発セミナー終了後、のホーロの問題、具体的な役員派遣などを討議した。支部運営の問題点も併せて討議した。

執行部陣容決まる！

昭和五四年度新役員は、五月一六日に開催した第一回中央常任委員会において次のように決定した。

〔執行部〕
組織部長　岡本　省三
　　次長　橋本　良一
学生対策　石田　勝之
東京対策　宮田　秀行
広報部長　仲村　祥司
国際部長　村瀬　弘行
事業部長　饗場　正春
教育部長　萩原　直三
経理部長　柏原　益寿
事務局次長　松井　壮一
〔特別委員会〕
政策委員長　渡部　文雄
理論委員長　井上　尹
財務委員会　岡本　省三
全国組織委員会　友愛社会開発青年セミナー実行委員長　井上　尹
統制委員長　丹羽　恵造
〔外局〕
友愛編集局長　田中　恭一
　　局員　鹿島　誠
　　局員　星野　寛
　　局員　谷　和行
　　局員　横山　章
中央教育指導部長　永田　清成

ゆうあい

「ゆうあい」の購読を拡大しよう。

㈱日本友愛青年協会発行の月間誌「ゆうあい」の購読者を増大させ、支部活動にも有効に利用してゆこう。

＜原稿募集＞

「ゆうあい」をさらに充実させるために原稿を募集します。政治、経済、教育、文化等なんでも結構です。200字詰原稿用紙8～16枚程度、住所、氏名、年令、職業を明記上㈱日本友愛青年協会雑誌編集部までお送り下さい。

表紙　芍薬・高橋のりこ
対談　青年よ結びあう世界へ　三浦　朱門　大宅壮一賞　(2)
石油危機の中の日本……山田　栄三　(8)
日本とベトナム難民　黄勢　仁　(10)
婦人教育、初の殿堂の誇り……塩　ハマ子
"平和で、美しく、生きがいのある社会"を目ざして……布施　浩志　(20)
ソビエトの美容研究所を訪ねて……長田　光博　(24)
連載読物　芭蕉の心を歩く(12)―おくのほそ道―　武山　芳郎　(26)
回顧録抄(3)　鳩山　一郎　(30)
詩　海とバラ……吉岡　幸子　(28)
グラジア　ねむの木学園の子供たち　文と写真　高橋のりこ　(12)
小さな協力が一つの光を……真北信孝　(17)
海外協力推進委員会……(23)

飛んでみたい
ただそれだけのことが
男たちを大空に駆りたてた
そして彼らの挑戦は
今 世界を大きく変えてしまった
勇気ある野心をもった男たち
それが私のライバルだ
男の世界を広げる香り　メナードアダムス

男の世界を広げる香り
メナード紳士の化粧品
アダムス
〈全8種〉
美しさにまごころこめて…メナード化粧品　●メナードは美容社員があなたの鏡台までお届けします。

友愛の街から

岐阜県連結成！

愛知と伴に東海の拠点に

四月一五日、岐阜市民会館において、岐阜県連結成式が開催された。岐阜、美濃加茂、羽島、川島海部の各支部によって構成される。

岐阜県連の結成によって、隣接する愛知県連との連携によって東海地方の重要な戦略拠点となる。

会長　渡辺　義隆
委員長　禁本　修

岐阜県連結成式において、挨拶をする渡辺義隆会長

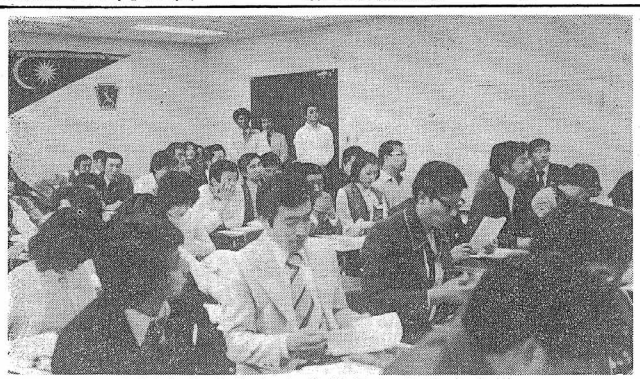
全国より参集した代議員による本会議

尾道は内海体制でさらに前進

尾道支部は三月三〇日に、尾道市青少年センターにおいて総会を開催、新役員を決定した。

顧問　高橋　最宣
相談役　小出よう晃
支部長　内海　和良
副支部長　藤原　隆正
事務局長　平元　寛行
事務局次長　玉野　昭光
会計　行広　里美
監査　平谷　史朗
監査　高原　浩三
新人対策部長　増元　勝也
〃次長　池田　美鈴
広報部長　寺岡　郁男
学習部長　岡田　智憲
〃次長　藤原　隆正
事務局管理者　小林　真人
企画部長　英　雄幸
〃次長　大本　正則

小樽・福岡君も留任

小樽支部は、四月一一日に市内青少年プラザーにおいて総会を開催した。

支部長　福岡　誠
副支部長　斉藤　清
副支部長　渡辺　洋子
事務局　青川　和江
会計　村瀬　啓子
会計監査　石井　英喜

登別支部はメインテーマ決定

四月一三日に登別温泉公民館和室において第一七回総会を開催した。

「燃やそう友愛の灯を！
―拡げよう友愛の輪を！」を今年度のメインテーマに決定した

支部長　高橋　幸一
副支部長　小沢　隆信
幹事長　堤　晴樹
幹事　坂下　敏一
幹事　佐々木　進
幹事　田中　均
事務局　片岡　甲
監査　山口　賢治
監査　和田　洋子
統制委員　林　政朗
事務局長　内藤　雅嗣
連絡先　水戸市千波町四三五―八　石川皓己

水戸支部も体制強化へ

前橋は深町君が支部長に

前橋支部は支部事務所において五月一〇日、総会を開き新役員を決定した。

顧問　金井　八郎
相談役　小島　利久
参与　温井　康夫
支部長　深町　哲男
副支部長　島宗　敬治
副支部長　新井　登
幹事長　根岸　俊和
事務局長　高野　博道
経理部長　斉藤　幸広
文化部長　後藤　則好
副文化部長　高橋　基一
文化委員　飯野　智之
事業部長　吉村　三郎
教育部長　小池　一男
教育副部長　大谷　進一
福祉部長　小島　昌子
事務局　前橋市千代田町四―一―一　清水井ビル三F
友愛青年連盟前橋支部事務局

早川先輩が講演

五月九日、東京ヒルトンホテルにおいて友愛クラブが開催された。友愛OBの中央大学教授早川広中先輩により「経済・感覚と日本」と題して講演された。

おめでとう

四月五日、山形県庄内支部佐藤一徳君は谷町中央公民館で挙式されました。

五月一二日　青森県八戸支部長西村静子さんは八戸・パーク・ホテルにおいて挙式。

一三日は、岐阜県連委員長禁本修君がナガラホテルで挙式。同日、広島県瀬野川町で、福島県磐梯友愛山荘でヘルパーとして活躍していた大松克文君が挙式。

一九日、東京・文京支部石鍋雪江さんが竹橋会館で挙式。

二六日、事務局次長の松井壮一君は椿山荘で挙式。

大会スポット

登別支部の和田洋子さんによる綱領朗読

舞踏研究会の小松紳子さんによる合唱指導

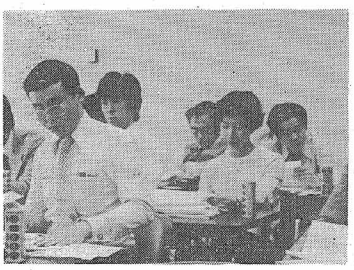
一言でも聞きもらさないとの真剣な各支部代議員

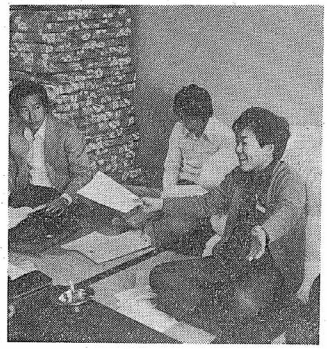
愛知県連事務局長永田広和君による大演説・ブロック別懇談会で

尾道友愛山荘

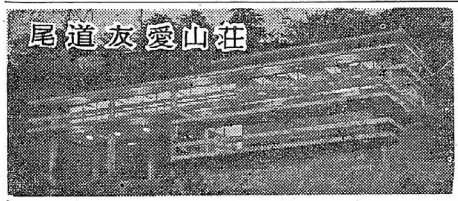

中国地方随一の景勝地である尾道千光寺公園内に三階建の快適な宿泊施設をほこり、太陽に輝く瀬戸内海を望む楽しい旅行に是非御利用下さい。

広島県尾道市千光寺公園内
尾道友愛山荘　TEL　尾道（0848）（22）5554
所長　高橋　最宣

（ユースホステルの規則に従っています）
宿泊料金【1泊2食】
友愛会員1700円・YH会員1900円・一般2400円

友愛山荘

軽井沢の夏は世界の避暑地としてまた冬のスケート王国としては勿論四季を通じての美しさは、老人の心をいやし明日への活動を約束いたします。

長野県北佐久間軽井沢町1608
軽井沢友愛山荘　TEL軽井沢（02674）（2）2477
ペアレント　三浦　満

磐梯友愛山荘

磐梯朝日国立公園の恵まれた景観の中に建って、東洋一を目ざす猪苗代スキー場と清澄な猪苗代湖を望み春夏秋冬それぞれの美しさをほこっています。

福島県耶麻郡猪苗代町字葉山
磐梯友愛山荘　TEL　猪苗代（02426）（2）3424
ペアレント　卯月　研造

問合せ　財団法人　日本友愛青年協会
東京都文京区音羽1―7―1　TEL（03）（941）2801

北海道友愛山荘

春夏秋冬北海道の旅情を一層深かめる小樽市朝里川温泉にあり、特に夏のハイキング、秋の紅葉、冬は白樺林とスキーの山の魅がある。施設は、民間版青年の家として利用される。

〒047　小樽市朝里川温泉　2―670―3
青年の家　北海道友愛山荘
TEL　0134（54）7360
一泊二食　1,950円で各種研修施設あり
管理主事　照井　孝由

あなたの企業環境は快適ですか？
ビル保守管理は？
警備は完全でしょうか？

ビルディング綜合管理
保障警備
（公官庁指定）

株式会社　東洋実業
東洋警備保障株式会社
代表取締役　吉川　智堯

札幌　札幌市中央区南1条西2―6（長銀ビル）
事務所　TEL　011―261―9520代
夜間　011―251―2217
東京事務所　東京都新宿区西新宿1―26―2（新宿野村ビル）
TEL　03―345―0531
営業所　岩見沢・苫小牧・室蘭・旭川・函館
事業所　小樽・岩内・留萌・帯広・滝川・深川・恵庭・松前・静内・江差

営業品目
紙業関係…紙業全般の企画・デザイン・製造加工化
成品関係…ビニール関係製品の企画・製造
システム関係…ビデオ全般における企画・製作電算機関連機器の販売・設計・製作
リプロ関係…マイクロ写真、電子コピー
繊維関係…染色、加工、印刷
食品関係…麺類ブランド商品の企画販売塩干及青果物・その他一般食品の販売

ニッセー株式会社
本社　東京都千代田区外神田4―5―4
〒101　TEL03―253―7581代
営業所　大阪・五反田・茅場町・京橋・川崎
工場　静岡県富士工場　倉庫　板橋倉庫

営業品目
アスファルト系舗装工事
セメント系舗装工事
其の他各種舗装工事
舗装に付帯する各工事

株式会社　中嶋組
取締役社長　中嶋　信行
東京都世田谷区中町四―一七―一三
電話（420）一一三一～四番